



Commune de Sainte-Croix



★ municipalité

Gestion 2016

Ville de
Sainte-Croix
proche de tout, proche de vous

RAPPORT DE LA MUNICIPALITE

au Conseil communal
sur sa gestion pendant l'année 2016

Madame la Présidente,
Mesdames et Messieurs les Conseillers,

Conformément aux dispositions :

- de la loi du 28 février 1956 (mise à jour le 1^{er} juillet 2013) sur les Communes (art. 93c)
- du règlement du 14 décembre 1979 (mis à jour le 1^{er} juillet 2006) sur la comptabilité des Communes (art. 34)
- du règlement du Conseil communal de Sainte-Croix du 27 juin 2016 (art. 92 à 100)

la Municipalité a l'honneur de soumettre le présent rapport sur sa gestion pendant l'exercice 2016.

Les comptes, accompagnés d'un commentaire, sont déposés dans un document séparé.

Information aux lecteurs

- a) Au sens du présent rapport, toute désignation de personne, de statut ou de fonction vise indifféremment une femme ou un homme.

Photo couverture : Benoit Margot

I. Journal des modifications au document

Sauvegarde : L:\Greffes\Rapport_gestion\rap_gestion_2016\rapport_gestion_base_v1.docx

Nom du document	Version	Date	Remarques / auteur
rapport_gestion_base	1	12.01.17	Création - SC/SSI
rapport_gestion_vfinale	2		Version finale adoptée par la Municipalité, selon mises à jour adoptées en séance de Municipalité du 20 mars 2017

II. Abréviations

ACRG	Association Intercommunale à buts multiples des communes de la Région de Grandson
ADIS	Association des Intérêts de Sainte-Croix
ADNV	Association pour le Développement du Nord Vaudois
ARI	Appareil respiratoire isolé
ASP	Assistante sécurité publique
ASPMAD	Association pour la santé, la prévention et le maintien à domicile
AVIVO	Association vieillesse, invalides, veuves et orphelins
AVS	Assurance Vieillesse et Survivants
BNS	Banque Nationale Suisse
CAD	Chauffage à distance
CCF	Couplage chaleur force
CDAP	Cour de droit administratif et public
CIMA	Centre International de la Mécanique d'Art
CPNV	Centre Professionnel du Nord Vaudois
CSR	Centre Social Régional
CTJ	Conférence TransJurassienne
DAP	Détachement d'appui
DPS	Détachement Premier Secours
EC	Eaux claires
ECA	Etablissement cantonal d'assurance contre l'incendie et les éléments naturels
EM	Etat-Major
EMBJ	Ecole de Musique du Balcon du Jura
EMS	Etablissement médico social
EPT	Emploi plein temps
EU	Eaux usées
ETVJ	Ecole Technique Vallée de Joux
EVAM	Etablissement vaudois d'accueil des migrants
HEIG-VD	Haute Ecole d'Ingénierie et de Gestion
JSP	Jeunes Sapeurs Pompiers
LAT	Loi sur l'aménagement du territoire

LEO	Loi sur l'enseignement obligatoire
MAS	Musée des Arts et Sciences
MEP	Mandat d'étude parallèle
MJC	Maison des jeunes et de la culture
OAT	Ordonnance sur l'aménagement du territoire
OTV	Office du tourisme vaudois
PDCEn	Plan directeur communal des énergies
PDCn	Plan directeur cantonal
PDCom	Plan directeur communal
PDi	Plan directeur intercommunal "Balcon du Jura"
PDR	Plan directeur régional
PGA	Plan général d'affectation
PGI	Plan de gestion intégrée
PPA	Plan partiel d'affectation
PPLS	Psychomotricité, psychologie, logopédie en milieu scolaire
QM	Quartier Maître
RAS	Régionalisation de l'action sociale
RiBT	Réseau intercommunal des Bureaux Techniques
RVAJ	Réseau des Villes de l'Arc Jurassien
SCRMBJV	Société coopérative des remontées mécaniques du Balcon du Jura Vaudois
SDIS	Service de Défense Incendie et de Secours
SDT	Service du développement territorial
STA	Situation de travail et d'apprentissage
STEP	Station de traitement et d'épuration des eaux
STRID	Société pour le Tri, le Recyclage et l'Incinération des Déchets
SWI	Swiss Welding Institute
UAPE	Unité d'accueil pour écoliers
UCV	Union des communes vaudoises
UF	Unité de formation

III. Tables des matières

A. Conseil Communal - (cpt 100)	5
B. Municipalité - (cpt 101)	7
1.1. Commission chargée de la promotion économique et touristique.....	13
2. Greffe Municipal - (cpt 111 à 190)	16
2.1. Synthèse de l'année	16
2.2. Activités du Service	16
2.3. Ressources humaines	20
2.4. Conclusions	23
3. Bourse communale - (cpt 200 à 220).....	24
3.1. Synthèse de l'année	24
3.2. Registre des commerces et entreprises, statistiques des chômeurs.....	28
3.3. Conclusions	32
4. Urbanisme - (cpt 300).....	33
4.1. Synthèse de l'année.....	33
4.2. Urbanisme	35
4.3. Energies	41
5. Secteur Forêts - (cpt 320 – 326)	46
5.1. Synthèse de l'année – forêts	46
5.2. Activités du service, Secteur Forêts	47
5.3. Aménagement du domaine forestier.....	51
5.4. Infrastructures	52
5.5. Ressources.....	52
5.6. Conclusions	54
5.7. Synthèse de l'année - domaines.....	54
5.8. Travaux d'entretien et d'aménagement.....	55
5.9. Conclusions - domaines	57
6. Secteur bâtiments - (cpt 340 à 359 et 580).....	58
6.1. Synthèse de l'année	58
6.2. Situation des préavis et autres travaux importants	58
6.3. Ressources en personnel.....	67
6.4. Conclusions	67
7. Service Travaux - (cpt 400 à 465).....	69
7.1. Synthèse de l'année	69
7.2. Réseau routier	70
7.3. Déblaiement de la neige	72
7.4. Parcs et jardins.....	75
7.5. Cimetières	75
7.6. Ordures ménagères – Elimination.....	75
7.7. Déchetterie publique	78
7.8. Réseau d'égouts et collecteurs.....	79

8.	Instruction publique - (cpt 500 à 530)	80
8.1.	Ecoles - année scolaire 2015-2016	80
8.2.	Entente scolaire	84
8.3.	Conseil d'établissement	84
8.4.	Bibliothèque scolaire	84
8.5.	Synthèse de la Direction	85
9.	Office de la population et sécurité publique - (cpt 610, 620, 671 et 672)	87
9.1.	Office de la Population.....	87
9.2.	Sécurité publique	92
9.3.	Autres activités	95
10.	Service de défense incendie et de secours - (cpt 650)	98
10.1.	Ressources humaines.....	98
10.2.	Cours cantonaux suivis	99
10.3.	Nominations	100
10.4.	Activités du SDIS	100
10.5.	Interventions	101
10.6.	Matériel et véhicules.....	102
10.7.	ARI	102
10.1.	Instruction	102
10.2.	Quartier-maître	103
10.3.	Caserne	103
10.1.	Site du Pied-de-la-Côte.....	103
10.2.	Jeunes sapeurs	104
10.3.	Conclusions.....	104
11.	Services Industriels - (cpt 810 à 833)	105
11.1.	Synthèse de l'année	105
11.2.	Secrétariat – Administration	105
11.3.	Gaz naturel	106
11.4.	Prix de l'énergie	108
11.5.	Eau potable.....	110
11.6.	Epuration	112
11.7.	Conclusions.....	118
12.	Office du tourisme	119
12.1.	Commission tourisme	119
12.2.	Collaborateurs/trices au sein de l'équipe du tourisme régional (ADNV)	119
12.3.	Statistiques.....	119
12.4.	Projets	123
12.5.	Evénements	124
12.6.	Partenariats	129
12.7.	Projets	130
12.8.	Accueil de journalistes.....	131
	Conclusions générales	132

A. Conseil Communal - (cpt 100)

A l'occasion de la cérémonie d'assermentation du 17 mai 2016, le Conseil communal a constitué son bureau 2016-2017 (jusqu'au 30 juin 2017) comme suit :

Présidente :	Mme Laurence Varela (PLR)
1 ^{er} Vice-président :	M. Pierre-Alain Gerber (PS)
2 ^{ème} Vice-président :	M. Laurent Buchs (UDC)
1 ^{er} scrutateur :	M. Jean-Philippe Favre (PLR)
2 ^{ème} scrutateur :	M. Jean-Samuel Py (PS)
1 ^{er} scrutateur suppléant :	M. Dionisio Baptista (PLR) M. Thierry Luthringer (PS)
Secrétaire du Conseil :	M. Stéphane Mermod
Huissière de la Municipalité :	Mme Janique Ferrari

La Commission de gestion 2015 : nommée sur proposition des groupes lors de la séance ordinaire du 14 décembre 2015, était la suivante : M. Jean-Bruno Wettstein, Président rapporteur pour le PLR; Mmes Geneviève Rochat, Laurence Varela et M. Frédéric Bertrand pour le PLR; Mmes Martine Cuennet, Isabelle Dessonnaz Geiser et M. Michel Bühler pour le PS; MM. Stefan Bögli et Patrick Jeanmonod pour l'UDC.

Suppléants : Mme Florence Bertrand et M. Cyril Guinchard pour le PLR; MM. Michel Bahrami et Eric Chambettaz pour le PS; MM. Savio Paillard et Bernard Klaus pour l'UDC.

Séances 2016

Le Conseil Communal a tenu quatre séances ordinaires les 21 mars, 27 juin, 10 octobre et 19 décembre 2016.

Le Conseil communal s'est prononcé sur les rapports-préavis et préavis municipaux suivants, ainsi que sur le préavis du Bureau du Conseil communal (No 16-04) :

No 16-01	Rapport-préavis réponse au projet de décision de M. Michel Bühler déposé lors du Conseil communal du 14 décembre 2015
No 16-02	Sécurisation des passages pour piétons – phase test
No 16-03	Demande de crédit pour l'élaboration d'un schéma directeur des circulations

No 16-04	Fixation des indemnités des membres du Conseil communal pour la législature 2016-2021
No 16-05	Fixation des traitements et indemnités de la Municipalité pour la législature 2016-2021
No 16-06	Révision du règlement du Conseil communal
No 16-07	Rapport-préavis complémentaire à la motion de M. Pierre-Alain Gerber « Concept d'affichage officiel »
No 16-08	Adoption du Plan partiel d'affectation "La Conversion"
No 16-09	Acquisition du bien-fonds n° 699 garage ECA 1402, propriété de Mme Magalie Sonnefraud Hurter et M. Robert Hurter, en faveur de la Commune de Sainte-Croix
No 16-10	Octroi à la Municipalité d'une autorisation générale de statuer sur les aliénations et les acquisitions immobilières, pour la législature 2016-2021
No 16-11	Octroi à la Municipalité d'autorisation de dépenses imprévisibles, exceptionnelles et d'urgence, pour la législature 2016-2021
No 16-12	Octroi à la Municipalité d'une autorisation de participations à la constitution de Sociétés commerciales, d'associations et de fondations, acquisitions de participations dans des sociétés commerciales, pour la législature 2016-2021
No 16-13	Octroi à la Municipalité d'une autorisation générale de plaider, pour la législature 2016-2021
No 16-14	Remplacement d'un tronçon de conduite d'eau potable au Col des Etroits
No 16-15	Fixation du plafond d'emprunts et risque de cautionnement 2017-2021
No 16-16	Pose d'une signalisation lumineuse pour le passage piétons "Wyss" situé à la Rue Neuve
No 16-17	Aménagement de la Rue des Métiers - Mise en place d'une zone de rencontre 20 km/h à titre expérimental
No 16-18	Parcelle 702 sise Rue des Métiers 3 - Aménagements extérieurs
No 16-19	Crédits complémentaires 2016

Le Conseil a en outre accepté :

- Le rapport et les comptes de la Municipalité sur sa gestion 2015
- Le projet de budget pour 2017.

B. Municipalit  - (cpt 101)

A la suite des d cisions prises par la Municipalit  dans sa s ance constitutive du 9 mai 2016, les attributions et comp tences des cinq directions municipales sont les suivantes pour la l gislation 2016-2021 :

Organisation d s le 1^{er} juillet 2016

1^{er} dicast re

M. Franklin Th venaz, Syndic

Suppl ant : M. Lionel-Numa Pesenti, Municipal

- Administration g n rale
- Finances
- Communication
- Promotion  conomique/Technop le
- ADN
- D veloppement durable
- Cultes
- Relations ext rieures

2^e dicast re

M. Philippe Duvoisin, Municipal et Vice-Syndic

Suppl ant : M. Franklin Th venaz, Syndic

- Travaux : r seau routier,  clairage public, service hivernal, parcs-promenades, cimeti res, d chetterie communale,  gouts et collecteurs
- For ts : exploitation, entretien, transports, domaines et p turages
- Epuration et Station de traitement et d' puration des eaux (STEP)
- Administration du Service Technique
- D l gu  au sport

3^e dicast re

M. C dric Roten, Municipal

Suppl ant : M. Philippe Duvoisin, Municipal

- Formation scolaire et professionnelle
- Accueil de jour des enfants
- Service de D fense Incendie et de Secours (SDIS)
- Relations avec la Gendarmerie

- Police administrative (Abattoirs, Taxes de séjour, Service des inhumations)
- Office de la Population
- Relations avec l'Etablissement vaudois d'accueil des migrants (EVAM)
- Relations avec les mouvements associatifs à but "social"
- Relations avec le Réseau Santé Balcon du Jura.vd
- Relations avec l'aide et soins à domicile (ASPMAD)

4^e dicastère

M. Lionel-Numa Pesenti, Municipal
 Suppléant : M. Olivier Guignard, Municipal

- Urbanisme
- Services Industriels : Eau - Gaz
- Energies
- ACRG / SAGENORD - Comités Directeurs
- Délégué au tourisme

5^e dicastère

M. Olivier Guignard, Municipal
 Suppléant : M. Cédric Roten, Municipal

- Bâtiments
- Régionalisation de l'action sociale (RAS)
- Délégué à la culture

M. Philippe Duvoisin, Municipal, est désigné Vice-président de la Municipalité pour la législature.

Délégations municipales dès le 1^{er} juillet 2016

Commission chargée de la promotion économique et touristique

M. Franklin Thévenaz, Syndic et président

MM. Lionel-Numa Pesenti, Municipal, Denis Flageollet, représentant de l'économie locale, Jean-Marc Buchillier, Directeur de l'ADNV, Yves Neuenschwander, Directeur CPNV site de Sainte-Croix, Robert Martin, Cadre bancaire à la retraite et Stéphane Champod, Secrétaire municipal, chargé de la coordination

Fondation du Technopôle

M. Lionel-Numa Pesenti, Municipal et président

MM. Franklin Thévenaz, Syndic, membre, Stéphane Champod, Secrétaire du Conseil de Fondation

Commission sociale communale

M. Franklin Thévenaz, Syndic et président

M. Olivier Guignard, Municipal, Vice-président, Mme Véronique Fuchs, Secrétaire- réceptionniste, assume le poste de secrétaire

Commission communale chargée d'examiner les déclarations des contribuables et d'assurer la liaison avec la Municipalité

MM. Franklin Thévenaz, Syndic, Lionel-Numa Pesenti, Municipal et Jean-Michel Brandt, Boursier communal

Commission de contrôle des constructions (y compris octroi des permis d'habiter) et de salubrité

M. Lionel-Numa Pesenti, Municipal et président

MM. Jean-François Gander, Préposé à la police des constructions et à l'urbanisme et secrétaire de la commission, un médecin (vacant) et un représentant de la Gendarmerie ou du SDIS ou de l'administration désigné selon les cas

Commission municipale des naturalisations

M. Cédric Roten, Municipal et président

M. Philippe Duvoisin, Municipal, des membres des partis représentés au Conseil communal selon le programme de législation

Commission de police

M. Philippe Duvoisin, Municipal et président

MM. Franklin Thévenaz, Syndic, Olivier Guignard, Municipal et Luigi Vanetta, Office de la population hors Commission, assume le poste de secrétaire

Commission consultative SDIS

M. Cédric Roten, Municipal et président

MM. Jan Eisler, Major SDIS, Olivier Dick et Luigi Vanetta, Secrétaire de la Commission

Conseil d'établissement scolaire

M. Cédric Roten, Municipal

Entente scolaire primaire et secondaire des Communes de Baulmes, Bullet, Mauborget, Vuiteboeuf et Sainte-Croix

M. Cédric Roten, Municipal et président et Mme Susy Sinisi, Secrétaire municipale adjointe, assume le poste de secrétaire

Commission EVAM

M. Cédric Roten, Municipal et président

M. Luigi Vanetta, Office de la population, assume le poste de secrétaire

Conseil d'Etablissement du CPNV

M. Philippe Duvoisin, Municipal

Conseil de l'orientation scolaire et professionnelle

M. Cédric Roten, Municipal représentant la Commune de Sainte-Croix

Conseil de la Fondation du Balcon du Jura pour l'encadrement des élèves de l'Ecole des Métiers

M. Cédric Roten, Municipal

Association à buts multiples des Communes de la région de Grandson / ACRG

M. Lionel-Numa Pesenti, Municipal au Comité Directeur, MM. Franklin Thévenaz, Syndic, et Olivier Guignard, Municipal, au Conseil intercommunal

Réseau Santé Balcon du Jura.vd

M. Cédric Roten, Municipal

Association pour la santé, la prévention et le maintien à domicile des districts de Grandson et Yverdon (ASPMAD)

M. Cédric Roten, Municipal, Vice-président

Société en faveur de la vieillesse et de l'enfance malheureuse

M. Cédric Roten, Municipal

Association de la Régionalisation de l'action sociale (RAS)

MM. Olivier Guignard, Municipal, au Comité Directeur et Cédric Roten, Municipal, au Conseil de la RAS

Association les Trolls en Tablier bleu

M. Cédric Roten, Municipal

Association des Intérêts de Sainte-Croix (ADIS)

M. Olivier Guignard, Municipal

Fondation de l'Ecole de Musique du Balcon du Jura (EMBJ)

M. Olivier Guignard, Municipal

Association de l'Ecole du cirque de Sainte-Croix

M. Olivier Guignard, Municipal

Association pour le Développement du Nord Vaudois (ADNV)

M. Franklin Thévenaz, Syndic et membre du bureau, président Commission Affaires publiques et Commission PDR jusqu'au 30 juin 2016, M. Lionel-Numa Pesenti, délégué Commission Tourisme et à la Commission de communication Yverdon

Conférence TransJurassienne (CTJ)

M. Franklin Thévenaz, Syndic

Réseau des Villes de l'Arc Jurassien

M. Franklin Thévenaz, Syndic

M. Olivier Guignard, Municipal, délégué Commission culturelle

M. Lionel-Numa Pesenti, Municipal, délégué Commission politique énergie

Société pour le Tri, le Recyclage et l'Incinération des Déchets (STRID)

M. Philippe Duvoisin, Municipal

TRAVYS - Transports Vallée de Joux - Yverdon-les-Bains - Sainte-Croix

M. Franklin Thévenaz, Syndic

Sociétés des Eaux de L'Auberson et La Sagne

M. Lionel-Numa Pesenti, Municipal

Société coopérative de la Piscine des Replans

M. Philippe Duvoisin, Municipal

Société coopérative des remontées mécaniques du Balcon du Jura Vaudois (SCRMBJV)

M. Philippe Duvoisin, Municipal

Forum transfrontalier

M. Franklin Thévenaz, Syndic

Centre International de la Mécanique d'Art (CIMA)

MM. Olivier Guignard, Municipal au Conseil de Fondation et Philippe Duvoisin à l'Association des Amis du CIMA

Commission Avenir des musées de la région

MM. Franklin Thévenaz, Syndic et président et Olivier Guignard, Municipal, Vice-président

Fondation des Gittaz

MM. Franklin Thévenaz, Syndic et Président, Olivier Guignard, Municipal, Jean-Michel Brandt, secrétaire-caissier, Daniel Burdet, responsable des bâtiments

Séances de la Municipalité

Dans le courant de l'année 2016, la Municipalité a tenu 45 séances ordinaires et 1 séance extraordinaire.

Visite des nonagénaires

Selon la tradition, le vendredi 8 janvier 2016, l'Autorité municipale a rendu visite aux personnes qui fêteront leur nonantième anniversaire en 2016, soit la classe 1926.

Il s'agit de Mesdames et Messieurs :

Yolande Addor	Rue de Franc-Castel 55	née le 24 janvier	1926
Bluette Meylan	Rue Neuve 14	née le 29 janvier	1926
Juana Haarpaintner	Rue des Rosiers 29	née le 17 mars	1926
Carlo Recordon	Rue du Stand 1	né le 28 mars	1926
Marceline Cornuz	Rue du Levant 17	née le 7 avril	1926
Elise Jaccard	Av. des Alpes 25	née le 11 avril	1926
Suzanne Eisler	Rue des Rosiers 29	née le 13 avril	1926
Charles Martin	Ch. du Carre 8	né le 9 mai	1926
Yvonne Genevaz	Rue des Rosiers 29	née le 12 mai	1926
Ruth Reymond	Rue de France 12	née le 6 juin	1926

Georges Roy	Rue du Midi 2	né le 26 juin	1926
Marie-Louise Maggi	Rue de France 9	née le 17 septembre	1926
Hedwige Simon	Rue des Rosiers 29	née le 5 octobre	1926
Yvonne Simon	Rue des Rosiers 29	née le 28 octobre	1926
Nelly Jaccard	Ch. des Prés 5	née le 9 novembre	1926
Michel Zahnd	Quartier du Progrès 22	né le 19 novembre	1926
Adolphe Leyvraz	Rue des Lilas 5	né le 21 novembre	1926
Edouard Hösli	Av. des Gittaz 24	né le 14 décembre	1926
Jeanine Gonthier	Ch. des Fleurettes 9	née le 21 décembre	1926
Rosalie Sinzig	Grand-Rue 110	née le 21 décembre	1926

Doyens de la Commune

Il s'agit de Madame Nelly Jaccard, née le 14 avril 1910 et de Monsieur Camille Wagnière, né le 3 septembre 1912.

Ventes et achats de terrains

Opérations foncières réalisées en 2016 dans le cadre de l'autorisation générale de statuer sur les aliénations dont la valeur n'excède pas Chf 120'000.-- et sur les acquisitions d'immeubles, de droits réels et immobiliers, dont la valeur n'excède pas Chf 40'000.-- selon les décisions accordées par le Conseil communal à la Municipalité par les préavis municipaux 889-11 du 3 octobre 2011 et 16-10 du 10 octobre 2016.

VENTE Commune de Sainte-Croix/Famille Penseyres - Rue du Chantelet 19

Par acte authentique, la Commune de Sainte-Croix vend à la Rue du Chantelet une partie de la surface suivante :

- Parcelle No 851 Jardin – 54m²

Suite à cette division de bien-fonds la nouvelle parcelle vendue porte le numéro 3847.

Le prix de vente de cette parcelle a été arrêté à Chf 5'400.--.

ECHANGE Commune de Sainte-Croix/Amicale des Prisettes

Par acte authentique, la Commune de Sainte-Croix échange au lieu-dit Les Prisettes une partie de la surface suivante :

- Parcelle No 1847 Forêt – 1'752 m²

La valeur des surfaces de terrain échangées est estimée à Chf 100.-- en sorte qu'aucune soule n'est due, ni de part ni d'autre.

ECHANGE Commune de Sainte-Croix/Josiane Guerroury

Par acte authentique, la Commune de Sainte-Croix échange au-lieu dit Chez la Besse une partie de la surface suivante :

- Parcelle No 1847 Pré champ – 188 m²

La valeur des surfaces de terrain échangées est estimée à Chf 1'500.-- en sorte qu'aucune soulte n'est due, ni de part ni d'autre.

1.1. Commission chargée de la promotion économique et touristique

Pour mémoire, nous vous rappelons, ci-après, la composition de la Commission communale chargée de la promotion économique et touristique :

- M. Franklin THEVENAZ, Syndic et Président
- M. Lionel-Numa PESENTI, Municipal
- M. Denis FLAGEOLLET, Entrepreneur
- M. Jean-Marc BUCHILLIER, Directeur ADNV
- M. Yann SAISON, Doyen CPNV
- M. Robert MARTIN, Cadre bancaire à la retraite
- M. Stéphane CHAMPOD, Secrétaire PV (hors commission)

Les activités de la Commission sont orientées vers les acteurs du développement économique que sont les entreprises et les commerces, mais aussi les infrastructures. Dans le deuxième semestre de l'année 2016, une stratégie de développement pour la législature 2016-2021 a été élaborée et doit encore être finalisée et validée par la Municipalité dans le premier semestre 2017.

Au cours de l'année 2016, la Commission a tenu quatre séances ordinaires. Nous vous informons ci-après des points marquants traités dans le courant de l'année.

Développement d'un pôle de compétence 3D métal et fabrication additive au Technopôle

Un groupe de travail, réunissant des représentants du CPNV, de l'ETVJ, de la HEIG-VD et des industriels de la région, a été constitué afin de plancher sur un concept de pôle de numérotation 3D et fabrication additive au Technopôle. Le modèle adopté va reposer sur trois axes :

1. La formation de base et continue pour les élèves et étudiants des écoles partenaires (CPNV, ETVJ, HEIG-VD) et les collaborateurs des entreprises et des d'institutions publiques ou privées.
2. Pour la recherche appliquée et le développement (Ra&D) au service des entreprises et des institutions de recherche.
3. Pour des prestations de service (PS) au service des entreprises et des institutions de recherche.

L'institut COMATEC de la HEIG-VD va prendre en charge la gestion des projets (de Ra&D et de PS) avec les partenaires externes (industries, partenaires académiques, institutions de recherche, etc.), il va jouer également le rôle de porte d'entrée principale au pôle pour les clients externes. La Ra&D sera essentiellement effectuée par la HEIG-VD. Une information officielle va intervenir.

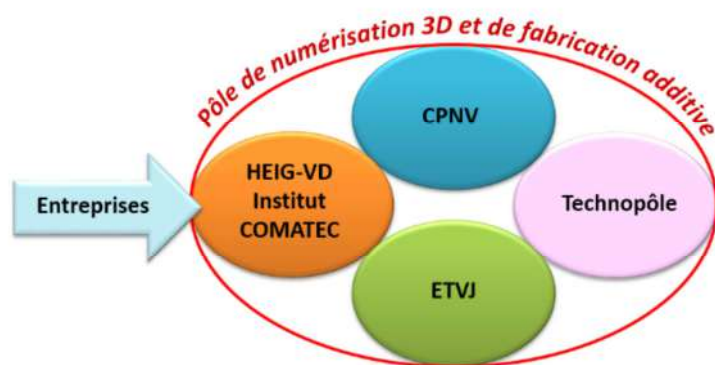

Ce pôle de compétence sera unique en Suisse romande et sa mise en œuvre est prévue pour le deuxième semestre de 2017.

Projet de formation en Mécanique d'Art - FEMA

Une étude d'opportunité est menée pour la création d'une nouvelle formation en mécanique d'art (FEMA) à Sainte-Croix. Cette formation établirait un pont entre l'Art et la technologie de la Mécanique. Unique en son genre, elle serait une référence pour la transmission de savoir-faire orienté vers la pratique aux personnes de tous horizons désireuses de concevoir et de restaurer des œuvres d'art mécanique. Une collaboration est assurée par le CPNV, le Technopôle, la Fondation du CIMA ainsi qu'un mandataire pour l'ouverture d'une classe pilote pour les vacances d'été 2017.

Organisation de la conférence économique au Grand-Hôtel

Cette année la conférence a vu les participations de Mme Monika Rühl, Directrice d'économiesuisse et de Mme Catherine Hirsch, Directrice de la HEIG-VD.

Préparation d'une nouvelle plaquette de présentation de Sainte-Croix

Une plaquette de présentation de Sainte-Croix est en cours, elle a été portée au budget 2017.

Collaboration à l'organisation de 5 à 7

Plusieurs 5 à 7 ou réunions ont été organisées avec l'appui de la commission économique.

Comptoir 2016

Un soutien financier a été apporté à l'organisation du Comptoir 2016.

Utilisation des montants engagés provenant du budget 2015

-- Exercice 2016 - Budget ordinaire, compte 111.3658 Chf 65'000.00

Le tableau ci-dessous indique le détail de l'utilisation des ressources financières citées ci-avant, soit :

Libellé	Débit
Actions liées à la promotion économique	21'447.99
Soutien communal Technopôle	45'000.00
Total	66'447.99

Soutien communal aux sociétés locales et sportives

La Commune de Sainte-Croix soutient un nombre important de sociétés locales et sportives qui, par leur dynamisme, offrent une très grande palette d'activités pour tous les âges et ceci durant tous les mois de l'année.

La Municipalité soutient de différentes manières ces sociétés ou associations par une subvention annuelle, un soutien pour un projet ponctuel, la prise en charge de location d'un local ou des prestations en nature effectuées par notre personnel communal.

Les comptes communaux indiquent les sommes qui ont été allouées et une liste nominative est à disposition au greffe.

2. Greffe Municipal - (cpt 111 à 190)

2.1. Synthèse de l'année

Les activités du greffe et de l'administration ont été très diverses en 2016. L'aménagement des locaux et le déménagement de l'Office de la population et de l'Office du tourisme s'est très bien déroulé et tout a été mis en œuvre afin que la population ne subisse pas de jour de fermeture des guichets ce qui a été le cas. Après quelques mois d'utilisation, la nouvelle organisation donne entière satisfaction et la coordination transversale entre secteurs s'en trouve grandement améliorée. L'antenne locale de l'Office du tourisme a pris ses quartiers en fin d'année, de manière provisoire, avant que les travaux d'aménagement intérieurs ne se terminent au début de 2017. Le nombre de touristes de passage à l'accueil est en augmentation ce qui est un très bon facteur de satisfaction. Pour terminer sur l'aménagement des locaux, un réseau WIFI a été installé dans les locaux administratifs et les espaces publics du bâtiment communal.

L'année 2016 a également été marquée par de nouveaux engagements pour le remplacement de départs à la retraite de collaborateurs ayant accompli de nombreuses années au sein de notre commune. Nous tenons ici à les remercier pour le travail accompli. Plusieurs départs à la retraite vont encore avoir lieu ces prochaines années.

La nouvelle législature 2016-2021 a débuté le 1^{er} juillet 2016. Le greffe a organisé les élections communales au mois de février en plus de votations fédérales traditionnelles. Tous les scrutins se sont très bien déroulés et nous tenons à remercier le bureau du Conseil communal pour sa collaboration. La mise en place de la nouvelle Municipalité s'est bien effectuée avec quatre anciens Municipaux et un nouvel élu. Les dicastères ont été répartis collégalement selon les vœux de l'ensemble des membres. Un programme de législature a été établi qui a été présenté au dernier Conseil communal de l'année. L'élaboration de ce programme a été effectuée entre la Municipalité et ses Chefs de service et il a permis de confondre les idées et les projets des uns et des autres afin de donner la vision de la Municipalité pour cette nouvelle législature.

Nous pouvons encore relever le rôle de coordination du service avec la participation aux différentes commissions Municipales soit l'Entente scolaire, la Commission sociale communale, la Commission de construction des Métiers 3, la commission de promotion économique et la Direction opérationnelle et le Conseil de fondation du Technopôle. D'autres projets sont soutenus administrativement comme le regroupement des Musées ou l'organisation de manifestations.

2.2. Activités du Service

Votations fédérales et cantonales 2016 – Elections communales 2016

28 février 2016

Votation fédérale

1. Couple et famille

OUI : 795 NON : 1'006 Participation : 57.92%

2. Renvoi des étrangers criminels

OUI : 726 NON : 1'101 Participation : 58.05%

3. Denrées alimentaires

OUI : 871 NON : 891 Participation : 57.70%

4. Tunnel du Gothard

OUI : 814 NON : 985 Participation : 57.83%

28 février 2016

Elections communales 2016

1. Conseil communal (55 sièges)

		Suffrages	Sièges
Liste 01	PS Parti Socialiste Sainte-Croix et env.	40'658	26
Liste 02	PLR Les Libéraux-Radicaux	25'506	17
Liste 03	UDC Union Démocratique du Centre	19'262	12
Suffrages blancs		5'754	
			Participation : 48.31%

2. Municipalité (1er tour)

Majorité absolue : 867 voix

Sont élus : **Cédric Roten** 1'084
 Franklin Thévenaz 1'061

Obtiennent des voix : Philippe Duvoisin 737
 Lionel-Numa Pesenti 728
 Olivier Guignard 665
 Yvan Pahud 572
 Jean-René Marguet 383
 Alain Bonnevaux 329
 Voix éparses 149

Participation : 49.71%

20 mars 2016

Votation cantonale

1. RIE III

OUI : 1'116

NON : 152

Participation : 40.50%

20 mars 2016

Elections communales 2016

Municipalité (2^{ème} tour)

Suffrages obtenus (dans l'ordre des suffrages)

Lionel-Numa Pesenti	980
Philippe Duvoisin	934
Olivier Guignard	882
Yvan Pahud	596
Voix éparses	47

Participation : 41.67%

17 avril 2016

Elections communales 2016

Election du Syndic (1^{er} tour)

Est élu tacitement Syndic : **Franklin Thévenaz**

5 juin 2016

Votation fédérale

1. Service public

OUI : 442

NON : 978

Participation : 46.56%

2. Revenu de base

OUI : 415

NON : 1'072

Participation : 46.87%

3. Financement des transports

OUI : 378

NON : 1'057

Participation : 46.40%

4. Procréation médicalement assistée

OUI : 1'151

NON : 281

Participation : 46.65%

5. Loi sur l'asile

OUI : 996

NON : 450

Participation : 46.71%

25 septembre 2016

Votation fédérale

1. Economie verte

OUI : 676 NON : 675 Participation : 42.95%

2. AVSplus

OUI : 758 NON : 616 Participation : 43.04%

3. Loi sur le renseignement

OUI : 960 NON : 391 Participation : 43.04%

27 novembre 2016

Votation fédérale

1. Sortir du nucléaire

OUI : 773 NON : 640 Participation : 44.77%

Registre civique

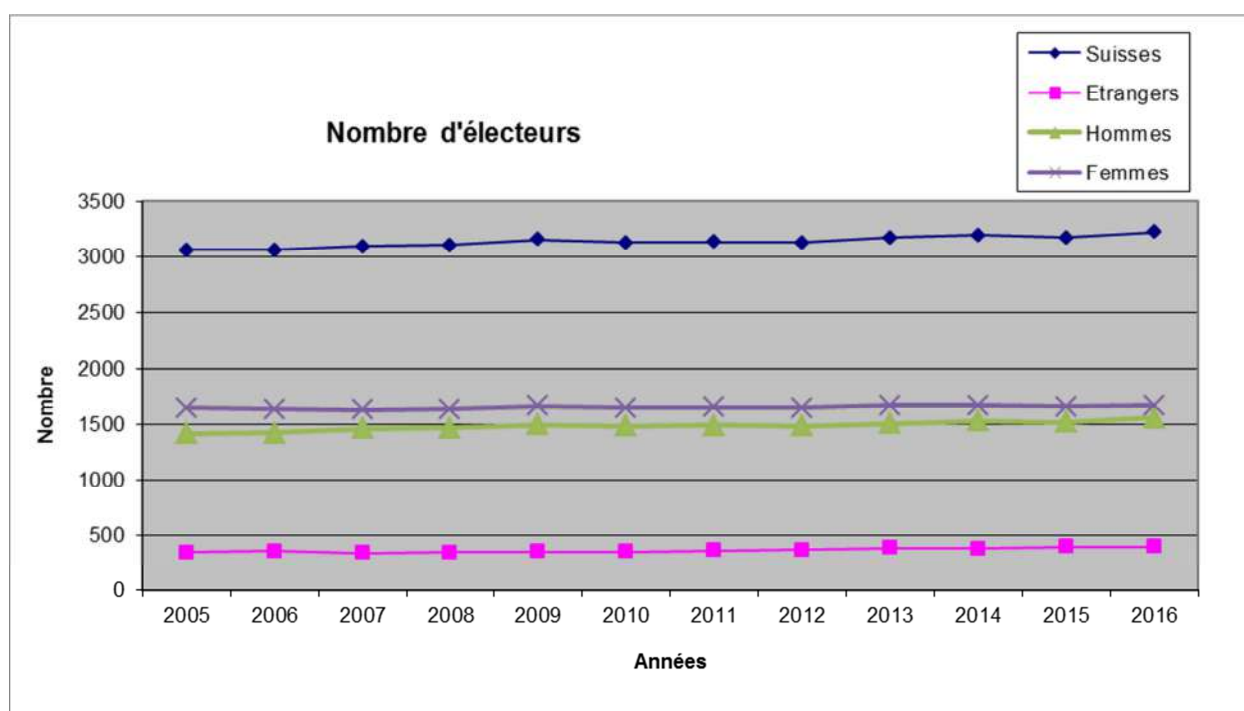

Locations

Le Greffe municipal étant chargé de la réservation de l'ensemble des locaux communaux, voici ci-dessous une récapitulation de l'utilisation de ceux-ci pour l'année 2016 :

Espace Alexei Jaccard Foyer et Salle communale

Mise à disposition				
	payante		gratuite	Nombre de jours
Espace A. Jaccard (seul)	19 total	1'910.--	25	53
Salle communale	35 total	11'500.--	6	63
Totaux	54	13'410.--	31	116 (96 en 2015)

Location des salles

	Total
Centre sportif	15'600.--
Salle des Sociétés	3'120.--
Salle de gym de la Poste	850.--
Salle de gym de la Gare	350.--
Aula du Collège de la Gare	2'370.--
Salle de gym de L'Auberson	2'760.--
Salle de gym de La Chaux	980.--
	<u>26'030.-- (17'600.-- 2015)</u>

Location des chalets

La Dénériaz-Dessous	830.--
La Vy-Jaccard	590.--
	<u>1'420.-- (2'120.-- 2015)</u>

2.3. Ressources humaines

Départs ou cessations d'activité

30 avril	Claudine Gonthier, collaboratrice au Bureau technique
31 juillet	Gabriel Da Costa, apprenti menuisier
31 juillet	Gabrielle Girardi, apprentie employée de commerce
31 juillet	Bekim Oxhaj, apprenti agent d'exploitation
4 août	Nathan Maeder, apprenti forestier-bûcheron
31 août	Kim Bugnon, apprentie employée de commerce
30 septembre	Théo Jeanmonod, apprenti employé de commerce

Départs à la retraite

29 février	Jean-Daniel Guye, forestier-bûcheron au Secteur des forêts
31 mai	Béatrice Marquis, adjointe administrative au Service Technique et Service Urbanisme & Bâtiments
30 juin	Laurent Perrier, employé qualifié au Secteur des travaux

Arrivées

1 ^{er} janvier	Claude Thierstein, employé polyvalent aux Services Industriels
1 ^{er} février	Véronique Borremans, Patrouilleuse scolaire
1 ^{er} février	Rosaria Cannistra, Patrouilleuse scolaire
1 ^{er} février	Tsetsegdelger Heintz, Patrouilleuse scolaire
1 ^{er} mars	Michael Mollet, agent de propreté au Secteur des bâtiments
1 ^{er} avril	Sven Weyrich, employé qualifié au Secteur des bâtiments
1 ^{er} mai	Céline Fasola, collaboratrice au Bureau technique
17 mai	Magali Grand, adjointe administrative au Service Technique et au Service Urbanisme & Bâtiments
1 ^{er} août	Amanda Bugnon, apprentie employée de commerce
1 ^{er} août	Théo Jeanmonod, apprenti employé de commerce
1 ^{er} août	Mathieu Monnier, apprenti forestier-bûcheron
1 ^{er} août	Senal Yün, apprenti agent d'exploitation
1 ^{er} août	Fabien Pastoris, employé polyvalent au Secteur des travaux
15 août	Vivien Dugon, forestier-bûcheron au Secteur des forêts

Nomination

1 ^{er} juillet	Yves Henchoz en qualité de Chef d'équipe au Secteur des travaux
-------------------------	---

Par des contrats de durée déterminée

Mme Corinne Besson Petitpierre, en qualité de stagiaire au Service Urbanisme et Bâtiments dans le cadre d'une mesure de réinsertion professionnelle, du 10 octobre 2016 au 31 janvier 2017.

M. Brian Risso, en qualité de stagiaire assistant de bureau à l'Administration du Service Technique, via l'ORIF du 18 novembre 2016 au 31 juillet 2017.

Pour des missions temporaires

M. Olivier Anex depuis le 25 janvier 2016 pour une durée de 6 mois, via le CGPI, en qualité d'employé de voirie au Secteur des travaux.

M. Timothée Gaggini depuis le 8 juin 2016 pour une durée de 3 mois, via le CGPI, en qualité d'employé polyvalent au Secteur des travaux.

M. Michaël Paroz depuis le 1^{er} mai 2016 pour une durée de 6 mois, via le CGPI, pour la finalisation des missions de communication externe.

M. Raphaël Monti depuis le 1^{er} décembre 2016 pour une durée de 6 mois, via le CGPI, en qualité d'employé polyvalent au Secteur des travaux.

Journée des apprentis des Communes de Sainte-Croix et Bullet

Pour la troisième année consécutive, les apprenties et apprentis des Communes de Sainte-Croix et Bullet se sont retrouvés pour une journée de formation organisée par M. Franklin Thévenaz, Syndic, le jeudi 28 avril 2016. Accompagnés des Présidents des Conseils Communaux, des Syndics et d'un Chef de service (tournus), ils se sont rendus à Genève pour différentes visites, dont le Centre sportif de la Queue-d'Arve, le CICR et le Centre de Coopération policière et douanière franco-suisse (CCPD). Une occasion également pour les Chefs de Service et responsables politiques de profiter de cette journée d'échanges hors du cadre traditionnel.

Formation

En accord avec l'Association du personnel, la formation individuelle pour les collaborateurs a été favorisée et plus de 52 jours de cours ou d'amélioration de compétence dans les domaines respectifs ont été suivis.

Primes de fidélité statutaires 2016

10 ans de service	Patrick Guye, chauffeur qualifié polyvalent au Secteur des travaux Jean-François Thévenaz, employé polyvalent au Secteur des travaux
30 ans de service	Pascal Hinni, employé à la voirie au Secteur des travaux Pierre Junod, employé polyvalent au Secteur des travaux

Au personnel précité, nous formulons tous nos remerciements pour leur fidélité à l'administration communale et leur engagement professionnel.

Absence du personnel

Pour information, les dossiers d'accident font tous l'objet d'une déclaration. Concernant les absences pour des raisons de maladie, un certificat médical est demandé selon les cas pour justification, mais à chaque fois après trois jours d'absence. Les absences de 2016 sont conformes aux dernières années et nous pouvons relever le nombre d'accidents qui est peu élevé avec certaines activités exercées par nos collaborateurs avec des risques élevés.

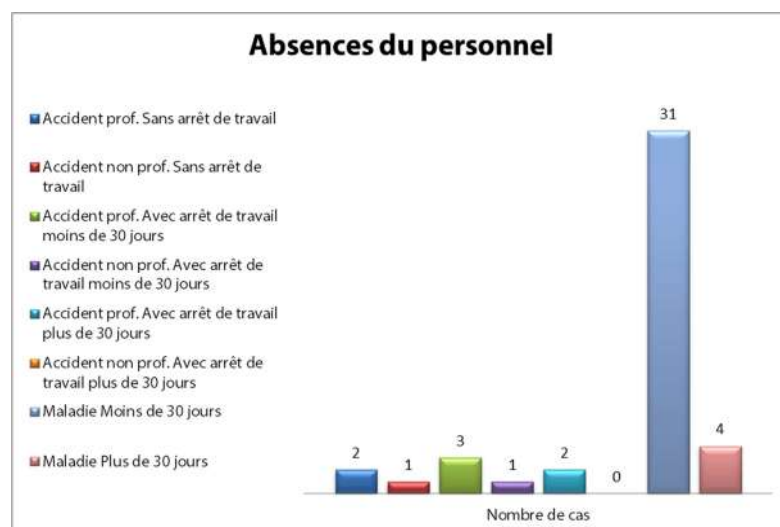

Evaluations du personnel - Taux de satisfaction

Un entretien annuel est organisé entre le collaborateur et son supérieur direct. Lors de celui-ci, une discussion sur les résultats aux questions posées est engagée entre le collaborateur et son supérieur. Ceci permet de régler des questions importantes liées au poste de travail ou à l'encadrement, ce qui ne serait pas le cas avec un questionnaire anonyme. Le taux moyen pour 2016 est de 3.26, la note maximum étant de 4 selon les critères suivants :

- | | |
|-------------------------------|-------------------|
| 1. A améliorer impérativement | 2. A améliorer |
| 3. Satisfait | 4. Très satisfait |

La moyenne se situe donc entre satisfait et très satisfait, ce qui est bon.



Evaluations du personnel – formulaire anonyme

Pour répondre au vœu émis l'année dernière par la Commission de gestion, un questionnaire anonyme a été transmis aux collaborateurs et apprentis dans le courant du mois de mars 2017. Une synthèse sera rapportée à la commission lors de la rencontre avec la Municipalité et ensuite aux collaborateurs.

Par ailleurs, une rencontre est organisée entre l'apprenti et son responsable à la fin de son stage dans le secteur concerné. Aucune remarque négative n'a été entendue lors de ces entrevues et la très bonne collaboration est relevée.

2.4. Conclusions

Le Greffe continue sa mission de coordination de projets et assume ses tâches tant au niveau du personnel que des services à la population. Un souci constant d'amélioration est recherché et cela passe par la réflexion, l'étude et le développement de nouvelles idées. La collaboration entre les services est excellente et elle permet également une amélioration des processus internes.

« La logique vous conduira d'un point A à un point B. L'imagination et l'audace vous conduiront où vous le désirez » - Albert Einstein

3. Bourse communale - (cpt 200 à 220)

3.1. Synthèse de l'année

Le début d'une nouvelle législature occasionne des réflexions permettant d'établir le programme de législature et un plan d'investissements qui déterminent le plafond des emprunts qui a fait l'objet du préavis 16-15 présenté au Conseil communal du 19 décembre 2016. Cette tâche a été menée en concert avec la Municipalité, les services communaux et la Bourse communale.

Cette action vient en complément aux activités principales de la Bourse communale, - la tenue de la comptabilité de la Commune, la supervision du suivi du budget et l'évaluation des répercussions financières des préavis. Cela nécessite un travail en étroite collaboration avec la Municipalité, le Greffe et les Services techniques. Pour information, en 2016, l'administration communale a établi 6'700 pièces comptables, 14'422 factures (+ 137 par rapport à 2015) et adressé 2'239 rappels (2'498 en 2015). Le suivi pour l'encaissement, dont les procédures auprès de l'office des poursuites, est un travail important.

En outre le service de la Bourse tient les comptes et fait office de conseiller pour :

- L'Association Intercommunale des Communes de la Région de Grandson (ACRG), tant pour les buts de base que le but optionnel de l'eau
- L'Entente scolaire primaire et secondaire des Communes de Baulmes, Bullet, Mauborget, Sainte-Croix et Vuiteboeuf
- La Société coopérative de la piscine
- La Société coopérative de MonCiné
- L'Association des Trolls (UAPE, Garderie)
- La Fondation du Technopôle
- La Fondation Mutrux et la cagnotte scolaire
- Le Marché Transfrontalier
- Le contrat de prestations du Service de défense incendie SDIS liant les Communes de Sainte-Croix, Bullet, Mauborget et Tévenon
- L'antenne du Balcon du Jura de l'Office du tourisme
- Les conventions pour l'épuration régionale et l'utilisation de la déchetterie avec Bullet
- L'Ecole de Musique du Balcon du Jura.

La Bourse communale traite des demandes de renseignements ou de projections sur des objets communaux, ou parapublics. Nous offrons notre aide à plusieurs organismes pour la tenue de leur comptabilité ou en qualité de contrôleur des comptes.

La gestion des bons aux familles et les paiements aux commerces locaux sont de la responsabilité de la Bourse, travail effectué par l'apprenti.

Les importants travaux sur notre commune nécessitent une attention particulière de nos finances, point que la Bourse contrôle en collaboration avec les services communaux et les intervenants externes.

Les dépenses par préavis de Chf 6'294'022.45 étaient prévues au budget à hauteur de Chf 7'637'600.--. Nos emprunts sont repartis à la hausse + Chf 1'822'860.-- pour être portés à Chf 18'578'440.--, mais de manière moindre à ce qui était pronostiqué lors du budget. Pour rappel, nos emprunts étaient à plus de 36 mios à fin 2003.

Au niveau de la formation, la Bourse s'occupe des relations avec l'école professionnelle et des obligations de l'employeur telles les unités de formation (UF) ou des situations de travail et d'apprentissage (STA) pour les 7 apprentis de commerce, en sus de former un apprenti par semestre.

Le Boursier est engagé au sein du groupe de travail de la commission des finances de l'ADNV. Deux soirs par année, il est à disposition de ses collègues de l'ancien district de Grandson afin de les soutenir dans l'accomplissement de leurs tâches. Il participe également aux réunions des boursiers permanents du Nord-Vaudois et collabore avec certains services cantonaux sur des problèmes liés aux finances. En 2016, il a dispensé des cours sur les finances publiques aux élus et collaborateurs des administrations publiques à la demande de l'ADNV et l'UCV.

La Bourse coordonne l'élaboration des nouveaux règlements sur les transports scolaires et de distribution d'eau; ces règlements seront présentés au Conseil communal dans le courant de 2017.

La gestion des salaires et des assurances du personnel est également sous la responsabilité du service de la Bourse.

Liste des bâtiments avec valeur ECA et l'imputation

	Situation	No ECA	No imputation	Valeur assurée
1	Denériaz-Dessus Fiez	165	322	531 472.00
2	Denériaz-Dessus Fiez	167	322	206 948.00
3	Mont-Cochet Sainte-Croix	914	322	27 179.00
4	Auges Sainte-Croix	927	322	203 996.00
5	Mont-de-Baulmes Dessous 301	975	322	815 406.00
6	Sécha Sainte-Croix	1022	322	32 372.00
7	Noirvaux Sainte-Croix	1318	322	0.00
8	Noirvaux Sainte-Croix	1319	322	531 090.00
9	Prise-Bornand Sainte-Croix	1351	322	339 797.00
10	Prise-Bornand Sainte-Croix	1352	322	37 094.00
11	Praises Sainte-Croix	1768	322	0.00
12	La-Mayaz Sainte-Croix	1829	322	46 615.00

13	Prise-Bornand Sainte-Croix	1992	322	23 974.00
14	Avattes Sainte-Croix	2392	322	41 667.00
15	Grand-Borne L'Auberson	2419	322	177 447.00
16	Granges-Jaccard L'Auberson	2469	322	207 690.00
17	Gittaz-Dessus Sainte-Croix	2669	322	42 308.00
18	Layette Sainte-Croix	2514	326	222 222.00
18	Couvert à plaquettes	2878	326	328 021.00
19	"Derrière La Layette" couvert forestier	2768	326	93 750.00
20	Refuge forestier "La Combette verte"	2980	326	68 400.00
20	Gare 12 bis 14 Sainte-Croix	492	342	8 707 406.00
21	Collège 2 Sainte-Croix	333	343	2 963 160.00
22	Bâtiment le Platon	2836	344	2 751 389.00
24	Garage PPE Av. Gare	2328	351.1	119 167.00
23	Bâtiment administratif	2327	351.1	17 569 143.23
25	Locaux Police	2327	351.2	1 449 432.11
26	Salle communale	2327	351.3	5 055 570.66
	Pont 1 Sainte-Croix	409	353	0.00
27	Caserne des pompiers	2772	354	1 547 844.00
28	Tyrol 54 Sainte-Croix	71	355	30 224.00
29	Gare 20 22 Sainte-Croix	498	355	1 720 641.00
30	Gare Sainte-Croix	522	355	136 010.00
31	Mont-de-la-Mayaz Sainte-Croix	929	355	853 333.00
32	Mont-de-Baulmes Sainte-Croix	972	355	26 250.00
33	Mont-de-Baulmes Dessus	973	355	669 792.00
34	Hangar des pompes/WC L'Auberson	1158	355	222 051.00
35	Prise-Perrier L'Auberson	1208	355	0.00
36	Franc-Castel La Chaux	1260	355	952 511.00
37	Mont-Cochet Sainte-Croix	1409	355	25 641.00
38	Aiguillon 304 Sainte-Croix	1464	355	267 094.00
39	Grand-Rue L'Auberson	2036	355	24 359.00
40	Vy-Jaccard [609] Sainte-Croix	2069	355	129 060.00
41	Vestiaire - La Gittaz-Dessous	2096	355	242 708.00
42	Château Sainte-Croix	2165	355	415 459.00

43	Denériaz-Dessous [701] Sainte-Croix	2190	355	359 829.00
44	Vraconnaz 7 Sainte-Croix	2213	355	64 263.00
45	Local Hockey-Club L'Auberson	2250	355	115 769.00
46	Vestiaire, douches, Gittaz-Dessous	2311	355	178 333.00
48	Carre 15 L'Auberson	1074	356.1	1 341 218.00
49	Grand-Rue 81 L'Auberson	1149	356.1	1 905 118.00
50	Gare 21 Sainte-Croix	1767	356.1	8 529 274.00
51	Gare 10 Sainte-Croix	412	356.2	7 471 770.00
52	France Sainte-Croix	485	356.2	1 553 120.00
53	Stand 9 Sainte-Croix	2750	356.3	9 077 212.00
54	Industrie 2 Sainte-Croix	551	357.1	4 254 583.00
55	Alpes 10 Sainte-Croix	563	357.2	2 754 688.00
56	Gare Sainte-Croix	494	434	178 020.00
57	Hangar des pompes La Chaux	1250	434	32 436.00
58	Gare 18 Sainte-Croix	1497	434	588 675.00
59	Garages - Aiguillon 1	1554	434	1 054 063.00
60	Gare 14 Sainte-Croix	1572	434	632 051.00
61	Hangar - Aiguillon 1	1903	434	306 667.00
62	Layettaz Sainte-Croix	2061	434	332 511.00
63	Garage + Atelier - Aiguillon 1	2201	434	432 083.00
64	Layette Sainte-Croix	2137	434	110 513.00
65	Garages privés - Pâquerettes	2572	434	148 438.00
66	Jaccard Sainte-Croix	747	440	13 093.00
67	Marché Sainte-Croix	1550	440	9 615.00
68	Gare Sainte-Croix	2002	440	60 897.00
69	Combe de Ville Sainte-Croix	2756	451	194 583.00
70	Combes L'Auberson	2680	461	2 338 547.00
71	Temple Sainte-Croix	163	580	2 954 861.00
72	Grand-Rue 126 L'Auberson - Temple	1058	580	1 350 075.00
73	Clos-Bornand La Chaux	1280	580	1 260 983.00

74	Noirvaux Sainte-Croix	1321	812	201 364.00
75	Mouille-Mougnon La Vraconnaz	1408	812	196 591.00
76	Charmilles-Mont-Cochet Sainte-Croix	2080	812	1 511 136.00
77	Etroits Sainte-Croix	2129	812	24 000.00
78	Layette Sainte-Croix	2130	812	603 409.00
79	Layette Sainte-Croix	2131	812	325 455.00
80	Broutires Sainte-Croix	2132	812	2 002 273.00
81	Crêt-Junod Sainte-Croix	2185	812	434 091.00
82	Besse Sainte-Croix	1452	832	49 167.00
83	William-Barbey Sainte-Croix	2149	832	293 397.00
84	Neuchâtel Sainte-Croix	2198	832	30 449.00
85	Station de détente-gaz L'Auberson	2199	832	29 744.00
86	Chaux L'Auberson	2200	832	28 045.00
87	Station comptage de gaz Sainte-Croix	2410	832	21 368.00
				105 209 470.00
	Epuration Régionale			
1	Champs-du-Moulin Sainte-Croix	2299	462.3186	849 160.00
2	Champs-du-Moulin Sainte-Croix	2300	462.3186	455 000.00
3	Champs-du-Moulin Sainte-Croix	2301	462.3186	297 360.00
4	Champs-du-Moulin Sainte-Croix	2302	462.3186	375 550.00
5	Champs-du-Moulin Sainte-Croix	2303	462.3186	847 900.00
7	Champs-du-Moulin Sainte-Croix	2696	462.3186	357 745.00
				3 182 715.00

3.2. Registre des commerces et entreprises, statistiques des chômeurs

Ouvertures d'entreprises, commerces ou créations d'activités indépendantes

4G Immo Sàrl	Rue de l'Arnon 5	Immobilier, gérance, courtage
8 à Table	Rue Centrale 15	Epicerie fine, tea-room
Aignos SA	Av. des Alpes 20	Commerce d'articles d'horlogerie, oeuvres d'arts, bijouterie, joaillerie
Auberson Technologies SA	Grand'Rue 95	Détention de participation dans les entreprises technologiques
Balcon du Jura Invest SA	Rue de l'Arnon 5	Promotion immobilière, achat, vente

Balmer Metrology Sàrl	Rue de la Sagne 17	R & D en métrologie, prestations et vente de services
Balmer Systems Sàrl	Rue de la Sagne 17	R & D en micromécanique, prestations et vente de services
Batistores Sàrl	Rue de l'Industrie 21	Entretien de bâtiments et protection solaires
Boulangerie pâtisserie Etoile	Rue Centrale 1	Boulangerie, pâtisserie, tea-room
Cabinet fiscal & conseils - CRTB Sàrl	Rue Centrale 22	Bureau fiduciaire, comptable et fiscal
Cycles Thévenaz Sàrl	Rue des Arts 21	Commerce et réparation de cycles
CL – Immo	Rue du Castel 31	Courtage immobilier
Deco cake by Simo	Rue des Rasses 16	Fabrication et décoration de gâteaux et cupcakes
Domus Deliciae SA	Ch. des Prés 12	Importation et vente de produits alimentaires
ICI & M Sàrl	Franc-Castel 25	Activités dans le domaine de la mécanique d'art
Institut Angel's Beauty	Av. de la Gare 6	Styliste onguilaire, beauté des pieds, soins corporels
JMB Rénovation Ltd	Rue du Chasseron 4	Entreprise de construction générale, achat/vente de biens immobiliers
La Boutique des Anges	Rue Centrale 15	Vente de vêtements et matériel de puériculture
Les Puces de l'Arche de Kira	Rue de la Charmille 1	Boutique 2 ^{ème} main
LIPE – Partenaire digital	Ch. de Belvédère 9	Conseil, formation, marketing, web, design, développement
Montanum, J.-B. & L. Wettstein	Ch. des Hêtres 10	Gestion et aménagement en économie alpestre
Odysseus Consulting Sàrl	Rue des Rochettes 18	Gestion de projets scientifiques
Process Implants International Sàrl	Rue du Progrès 31A	Conception, fabrication et commerce de dispositifs médicaux et chirurgicaux
Productica Solutions Sàrl	Rue de la Sagne 17	Ingénierie, R&D, microtechnique
Swissprod Sàrl	Rue de la Sagne 17	Implantation de sociétés
TC Valorisations Sàrl	Rue de l'Arnon 5	Immobilier, gérance, courtage
Titane Blue Max	Ch. des Grangettes 19	Traitement de surface de pièces en titane pour horloger/bijoutier

Vaga Bon Café SNC	Rue Centrale 23	Importation de café, torréfaction et commerce de café
Wok Man Sàrl	Charmille 1-3	Restaurant chinois et asiatique, service traiteur

Fermetures d'entreprises ou de commerces

Cabinet Catherine Masset	Rue du Collège 2	Consultante ontologue
Cabinet Jacques Masset	Rue du Collège 2	Consultant ontologue
Consultant ontologue, V. Masset	Rue du Collège 2	Consultant en ontologie
E.S.O. Enseignement suisse	Rue du Collège 2	Centre de formation d'ontologie
IRK Sàrl	Rue de la Charmille 1	Exploitation d'entreprises gastronomiques et commerciales
Renoscar	Pâquerettes 20	Entreprise de rénovation d'intérieur
Rêves Mécaniques SA	Grand'Rue 89	Promotion et vente d'objets dans le domaine de la musique mécanique
Société Immobilière des Alpes SA	Av. des Alpes 16	Achat, vente, location et gestion d'immeubles
suns, Stähli Karim	Rue de l'Arnon 1	Entreprise de déménagement

Changements d'adresses

Agence Photos-People, Rue de l'Industrie 21, exploitation d'une agence de photographie.

Aline Alencar Esthétique, Rue Centrale 12, cabinet d'esthétique.

Boutique Dadou, Pl. du Pont 4, confection dame, boutique 2^{ème} main.

Claude Jaccard, Rue des Rasses 4, activités dans le domaine du marketing et de la communication.

De Bethune SA, Rue des Grangettes 19, manufacture d'horlogerie.

Félix Hauri, Rue Centrale 4, conseils et formation dans le domaine de l'informatique.

Frères Rochat SA, Quartier du Progrès 37, horlogerie, bijouterie, joaillerie et objets de l'industrie du luxe.

Le Chat Blanc, Rue Centrale 3, confection articles cadeaux, peinture sur textiles.

Reuge SA, Quartier du Progrès 37, boîtes et mouvements à musique.

Transferts de sièges

Microdidact SA, nouvelle raison de commerce Aluxe SA, travaux et vente de matériel de construction, siège transféré à Lausanne.

Trace Software Industries SA, fabrication et distribution de produits de luxe, alimentaires ou autres, siège transféré à Nyon.

Statistiques des chômeurs en 2016

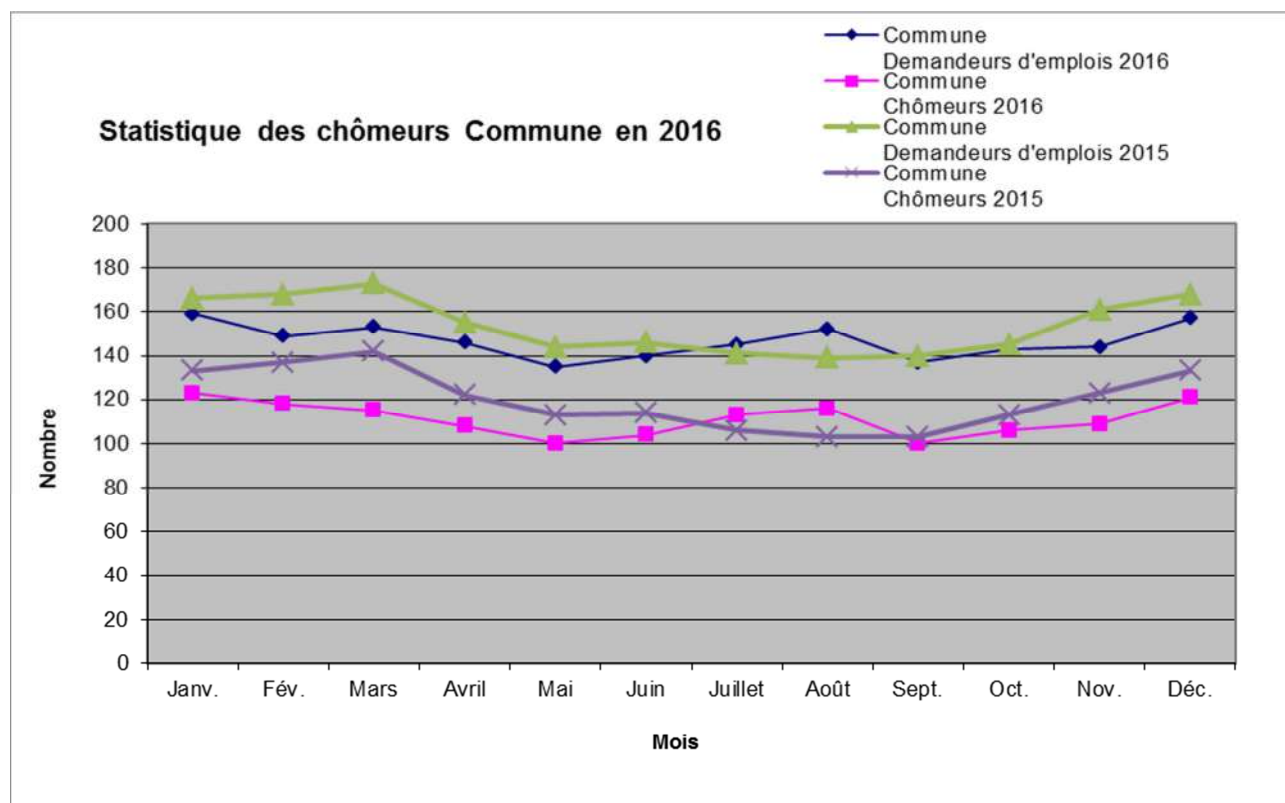

	janv.	fév.	mars	avr.	mai	juin	juil.	août	sept.	oct.	nov.	déc.	
Commune	1	159	149	153	146	135	140	145	152	137	143	144	157
	2	166	168	173	155	144	146	141	139	140	145	161	168
	3	123	118	115	108	100	104	113	116	100	106	109	121
	4	133	137	142	122	113	114	106	103	103	113	123	133
	5						5%	5.4%	5.6%	4.8%	5.1%	5.2%	5.8%
	1. Demandeurs d'emplois 2016							3. Chômeurs 2016					
	2. Demandeurs d'emplois 2015							4. Chômeurs 2015					
								5. Taux de chômage dès juin 2016*					

* Le calcul du taux de chômage se base sur la population active du relevé structurel 2012-2014.

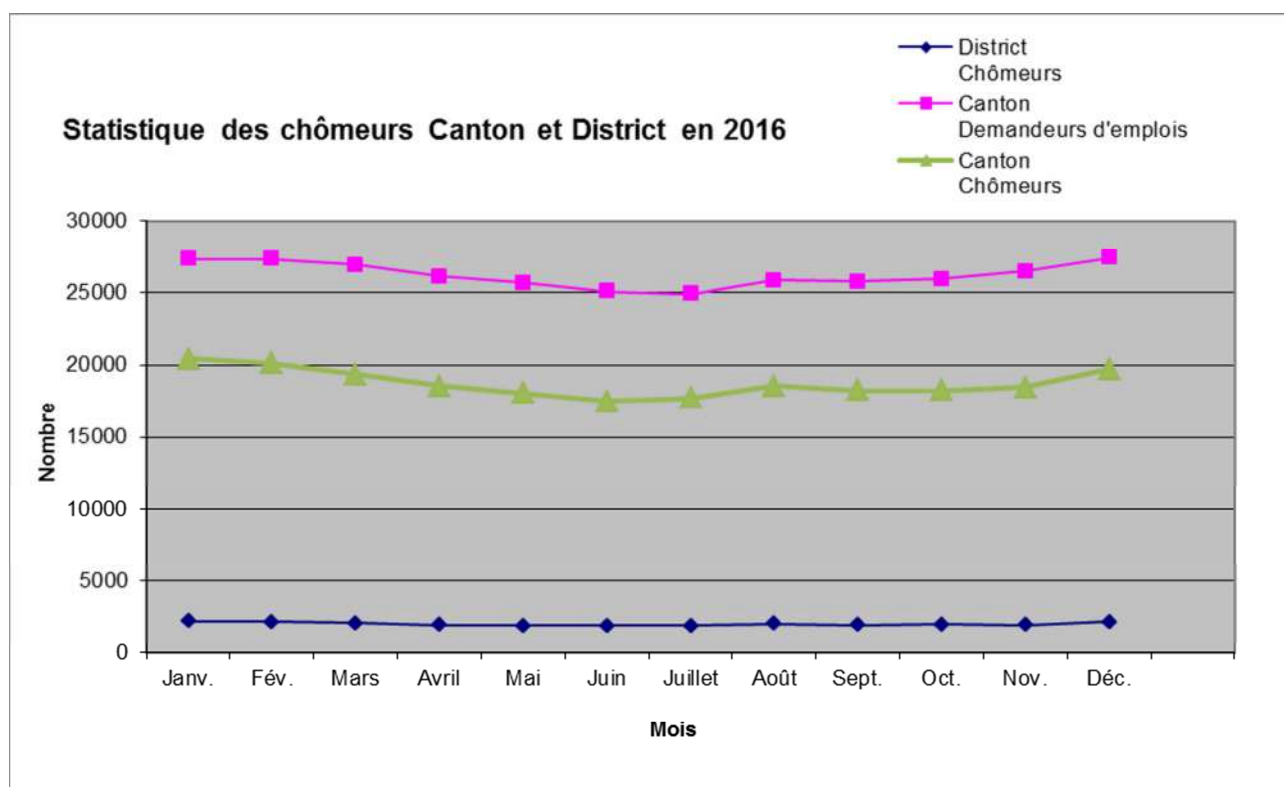

		janv.	fév.	mars	avr.	mai	juin	juil.	août	sept.	oct.	nov.	déc.
District	2	2'223	2'160	2'073	1'957	1'902	1'892	1'919	2'042	1'973	1'982	1'970	2'182
	3	5.3%	5.2%	4.9%	4.7%	4.5%	4.1%	4.2%	4.4%	4.3%	4.3%	4.3%	5.0%
Canton	1	27'341	27'327	26'914	26'126	25'668	25'095	24'922	25'862	25'760	25'962	26'463	27'411
	2	20'440	20'096	19'361	18'551	18'054	17'482	17'725	18'547	18'236	18'232	18'467	19'703
	3	5.5%	5.4%	5.2%	5.0%	4.8%	4.4%	4.5%	4.7%	4.6%	4.6%	4.7%	5.0%
		1. Demandeurs d'emplois				2. Chômeurs				3. Taux de chômage			

3.3. Conclusions

L'activité de la Bourse communale nécessite de collaborer avec l'ensemble des services et des collaborateurs. L'élaboration du programme de législature est un excellent exercice de mise au point avant tout politique des objectifs à atteindre. Les finances sont au cœur des discussions. Nous devons garder à l'esprit les aspects bénéfiques de la péréquation pour notre commune, péréquation dont les critères seront modifiés dans un proche avenir et que certains essaient de limiter voire d'annuler.

La réduction des emprunts de plus de 20 millions ces 12 dernières années permet d'affronter plus sereinement nos projets futurs. Il faut toutefois ne pas relâcher notre attention à tous les niveaux. Ces défis qui nous attendent seront d'autant mieux maîtrisés avec une bonne entente entre les différents acteurs.

4. Urbanisme - (cpt 300)

4.1. Synthèse de l'année

Au cours de cette année, 36 demandes de permis de construire ont été publiées par le biais d'enquêtes publiques.

1 permis de construire " dispense d'enquête ", avec préavis positif des services cantonaux, a été délivré.

Plus de trois quarts des dossiers reçus ne peuvent être publiés sans demande de compléments. En majorité, ces requêtes concernent les bilans thermiques et l'application des nouvelles normes feu AEAI. Cela porte également sur les plans de détail des architectes qui sont incomplets.

Avec l'approbation écrite des voisins directement concernés, 23 autorisations municipales ont été octroyées avec délivrance d'un permis de construire.

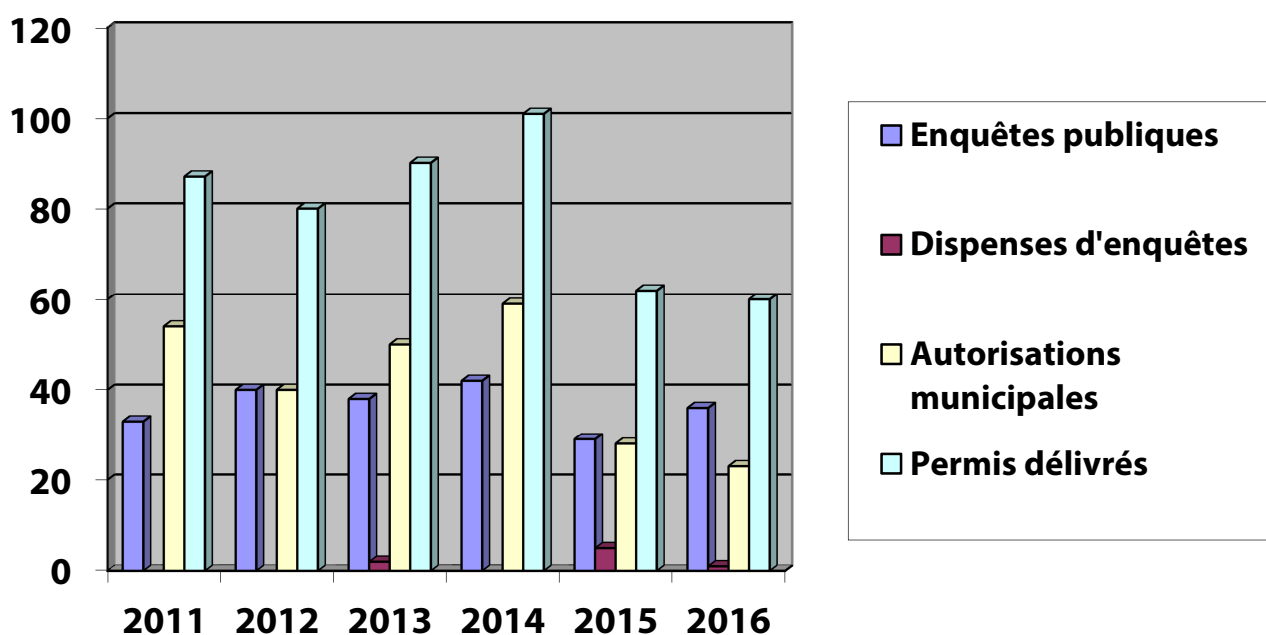

Au niveau des mises à l'enquête publique, nous relèverons la publication de quelques importants projets de constructions pour notre Commune, à savoir :

- Nouvelle mise à l'enquête du parc éolien du Mont des Cerfs
- Construction d'un immeuble de 12 appartements avec parking souterrain au chemin du Platon
- Construction d'un parking souterrain de 19 places à la rue du Collège

- Démolition d'un bâtiment et construction d'un immeuble de 9 logements au Bois de Ban
- Transformations intérieures, création de 17 nouveaux logements à la rue de l'Industrie.

Suite à la création du Réseau intercommunal des Bureaux Techniques (RiBT) en 2013, le bureau technique communal effectue des prestations en matière de police des constructions pour les communes de Bullet, Mauborget et Tévenon. En 2016, 4 dossiers (12 en 2015) de demandes de permis de construire ont été contrôlés par le bureau technique en établissant des rapports préavis pour les Municipalités. Les communes de Tévenon et de Mauborget nous sollicitent également pour un accompagnement lors de leurs visites de salubrité en vue de la délivrance des permis d'habiter/d'utiliser.

Des conventions régissant les prestations ont été conclues entre les Municipalités et la Municipalité de Sainte-Croix.

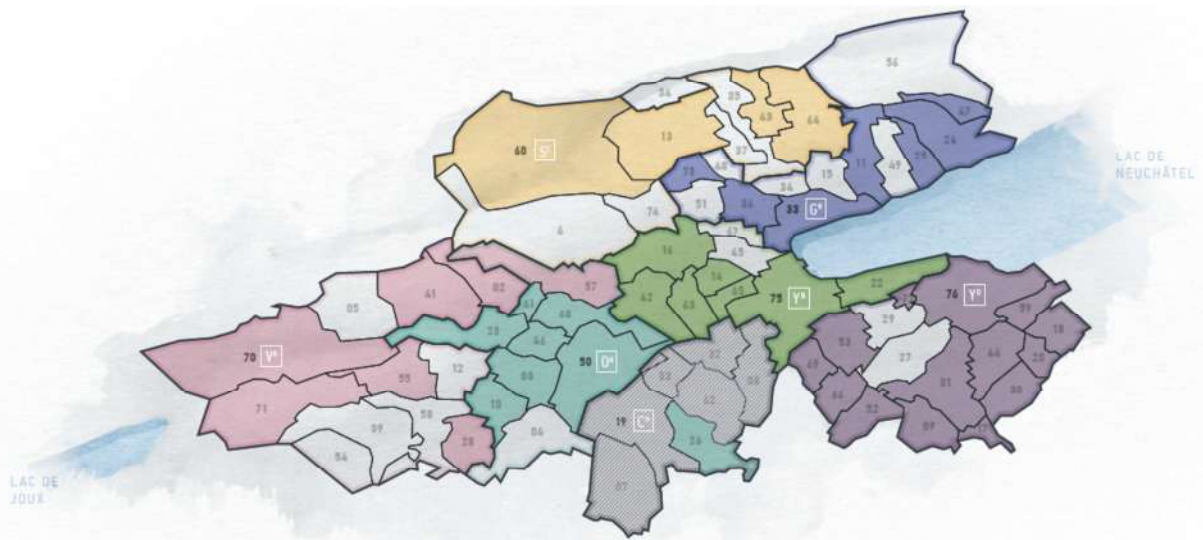

Commission communale de salubrité

Un permis d'habiter/d'utiliser est délivré par la Municipalité une fois les travaux achevés et contrôlés par la commission de salubrité. La commission effectue une visite de la construction afin de vérifier si celle-ci est conforme au permis de construire délivré et respecte les normes en vigueur.

Dans le 90 % des cas, les conditions mentionnées dans le permis de construire ne sont pas toutes respectées. Un permis d'habiter/d'utiliser provisoire est délivré sur lequel des conditions avec des délais de réalisation sont mentionnés.

L'autre mission de cette commission est d'établir un rapport à la Municipalité, principalement sur l'état des lieux (insalubrité) et sur la sécurité à l'intérieur des logements. A cette occasion, elle est intervenue à 3 reprises en 2016.

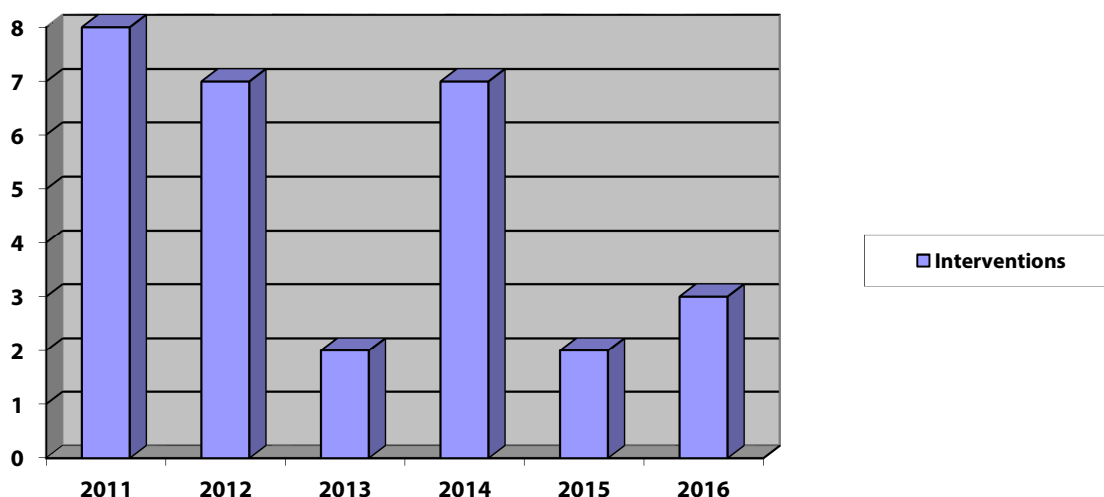

4.2. Urbanisme

Plan directeur régional "light" (PDR)

Le Plan directeur régional (PDR) est un document qui définit les orientations stratégiques et des mesures concrètes à un horizon de 15 ans, en traitant de manière coordonnée et prospective de l'habitat, de l'emploi, de la mobilité, du paysage et des ressources naturelles.

Lors de l'Assemblée générale de l'ADNV du 18 juin 2014 à Bavois, les membres publics ont pris la décision de réaliser un PDR "light", se basant sur la Stratégie régionale de 2006.

Deux représentants de notre Commune sont impliqués dans le processus de ce PDR :

- M. Franklin Thévenaz, Président (jusqu'au 30 juin 2016) et membre du Comité de pilotage
- M. Jean-François Gander, membre du GT (Groupe technique).

Un atelier de concertation, avec 80 personnes représentant plus de 50 communes de la région, s'est déroulé le 30 septembre 2015 et un deuxième le 19 mai 2016 afin de définir les mesures et le programme d'actions.

Après validation du COPIL, le dossier complet sera envoyé auprès des différents services cantonaux pour examen préalable.

Plan directeur intercommunal "Balcon du Jura" (PDi)

Le dossier complet (13 exemplaires), validé par toutes les communes, a été remis au SDT en fin d'année 2010. Il sera ratifié une fois le Plan directeur communal approuvé.

Plan directeur communal (PDCom)

Le 19 mars 2009, le dossier complet a été adressé au Service du développement territorial pour son approbation finale.

Le 22 octobre 2009, suite à sa décision du 30 septembre 2009, le Conseil d'Etat nous confirmait avoir pris acte du plan directeur de la Commune de Sainte-Croix. Il a été précisé alors que la majeure partie des objectifs qualitatifs pouvait être mise en œuvre, tout en nous enjoignant de poursuivre notre réflexion en application du PDCn (Plan directeur cantonal).

Les travaux complémentaires ont dès lors été attribués et réalisés par le consortium composé des bureaux Philippe Gueissaz Architecture et Team+ Urbanisme. Actuellement, le Plan directeur communal doit être adapté en fonction des remarques cantonales dans la procédure de révision du Plan général d'affectation, en particulier au sujet du surdimensionnement des zones à bâtir.

Révision du Plan général d'affectation (PGA)

Après celles réalisées en 1954 et en 1993, la Municipalité a décidé d'entreprendre la mise à jour de l'outil de planification de son territoire, à savoir son PGA ainsi que son règlement. L'entrée en vigueur du Plan directeur cantonal en 2008 nécessite la mise à jour et l'évolution de notre Plan général d'affectation.

A l'image des plans partiels, le PGA est un outil légal, opposable aux tiers, qui précise l'affectation des zones et les droits relatifs à l'utilisation du sol.

Afin d'avoir un suivi optimal et détaillé de cette longue procédure, la Municipalité a décidé de travailler par tranches en établissant plusieurs préavis et non un seul. De plus, la Commission du Conseil communal est constituée en principe des mêmes conseillers sur l'ensemble de la législature.

La Municipalité a constitué un groupe de travail composé pour la Commune du Municipal de l'Urbanisme, du Secrétaire municipal et du Responsable du Bureau technique, ainsi que du mandataire, à savoir le Consortium Philippe Gueissaz Architecture et Team+ Urbanisme.

Au printemps 2011, dès l'approbation par le Conseil communal du préavis municipal n° 883-11, la mise à jour a débuté par le calcul de dimensionnement et la délimitation du périmètre de centre.

Par la suite, un deuxième préavis n° 903-12 a été adopté par le Conseil communal, afin de poursuivre cette mise à jour. Il a pour objet de régler la problématique du surdimensionnement de nos zones à bâtir (retour à la zone agricole), de déterminer des nouvelles zones pour l'industrie et l'artisanat, de définir les zones constructibles et d'élaborer un règlement.

Un troisième préavis n° 903-13 a été approuvé par le Conseil communal. Il a pour objectif la poursuite des réflexions ainsi que la mise en place des documents (rapport 47 OAT, plans et règlement). Le dossier d'examen préalable a été déposé auprès des services cantonaux le 16 juin 2014.

Fin avril 2015 le dossier d'examen préalable avec le rapport d'appréciation globale des documents ainsi que les préavis des services cantonaux consultés nous est parvenu. Plus de 20 services/divisions ont été consultés. Le rapport final notifiait plus de 200 remarques et demandes à traiter.

Le SDT demande que le dossier soit adapté selon les demandes formulées lors de l'examen préalable et qu'il soit soumis pour un examen préalable complémentaire.

Dangers naturels : le SDT a demandé une étude sur l'intégration des dangers liés à l'eau (inondations de l'Arnon et du Petit Arnon). Ces deux cours d'eau voûtés depuis l'amont de notre localité sont susceptibles, principalement en cas d'obstruction de l'entrée dans leur voûtage, d'inonder une partie du centre-ville. Il est à noter que cette étude a été subventionnée à hauteur de 50 % par le Canton.

En 2015, un quatrième préavis, n° 15-13, a été validé par le Conseil communal afin de pouvoir répondre à diverses demandes du SDT et de redéposer un dossier pour un deuxième examen préalable.

La révision du PGA a été mise en attente durant 2016. Il n'est pas judicieux de travailler sur ce dossier alors que l'autorité supérieure, à savoir le Canton, est en train d'adapter son Plan directeur cantonal (PDCn).

Cette 4^{ème} adaptation, basée sur la modification de la Loi fédérale sur l'aménagement du territoire (LAT), doit apporter des changements conséquents par rapport à notre dossier envoyé auprès des services cantonaux en juin 2014. Il s'agit, entre autres, de la mise en place d'un coefficient de densification dans le périmètre de centre et du changement de la date de référence pour le calcul (2008 passant à 2014).

Planning annoncé en conférence de presse en octobre 2016 par Madame Jacqueline de Quattro, conseillère d'Etat, et Monsieur Pierre Imhof, chef du SDT :

	10.16	11.16	12.16	01.17	02.17	03.17	04.17	05.17	06.17	2 ^e semestre 17
PDCn	Grand Conseil			Conseil fédéral						Entrée en vigueur
LATC	Grand Conseil			Entrée en vigueur						

Révision du plan de quartier "Combe-aux-Guerraz"

Les récentes mises à l'enquête ont révélé que le Plan de quartier n'était pas conforme à la réalité du terrain (périmètre d'implantation, destination des zones, limite forestière, etc.). En outre, il s'avère nécessaire de l'adapter pour le mettre en adéquation avec différents projets en cours, notamment sur le secteur de l'ancien Home "Ma Retraite".

S'agissant d'une plus-value apportée à la propriété foncière des propriétaires concernés, la Municipalité a sollicité et obtenu de ceux-ci une participation financière des frais à hauteur de 65 %.

Cette procédure de révision est complexe, car il ne s'agit pas d'un simple toilettage mais d'une remise à niveau de l'entier du plan légalisé en 1976, avec les exigences cantonales actuelles. Il a

fallu tenir compte de multiples critères tels que le surdimensionnement général de nos zones à bâtir (selon calcul de la révision du PGA), les multiples servitudes privées, la nouvelle limite de forêt, les dangers naturels, les accès et places de stationnement, le nouveau règlement des constructions, ainsi que la prise en compte des vœux de chaque propriétaire.

Le SDT a demandé qu'une étude des dangers naturels soit réalisée sur le secteur de ce Plan de Quartier. Le bureau GEOTEST a été mandaté en début d'année 2013 pour procéder à cette étude et à la réalisation des cartes de dangers.

La nouvelle mouture de ce Plan de Quartier a été présentée aux propriétaires pour consultation, puis soumise aux services cantonaux pour examen préalable en juin 2013.

Fin novembre 2013, le rapport de synthèse nous est parvenu avec plusieurs demandes et recommandations. Après traitement de celles-ci, la mise à l'enquête publique a été publiée du 30 août au 28 septembre 2014.

6 oppositions sont parvenues à la Municipalité, dont 3 qui portaient sur le déclassement de leur zone à bâtir. Suite aux séances de conciliation, trois ont été retirées dont une suite à la mise à l'enquête complémentaire qui a été publiée du 2 mai au 31 mai 2015.

Les 3 dernières oppositions ont été levées par le Conseil communal, via le préavis municipal 15-12 approuvé le 26 octobre 2015.

En fin d'année 2015, le dossier complet a été envoyé auprès du Département compétent pour son approbation préalable.

Durant le mois de mai 2016, les deux opposants ont fait valoir leur droit de recours auprès de la Cour de droit administratif et public (CDAP) du Tribunal cantonal.

Afin de ne pas bloquer l'entier des projets situés à l'intérieur du PQ, la Municipalité a demandé en juillet 2016 à la CDAP de lever partiellement l'effet suspensif. Fin août, cette requête a été rejetée au motif qu'aucun intérêt public ne commandait l'entrée en vigueur immédiate de tout ou partie du PQ révisé.

Après avoir pris connaissance des mémoires, le Juge instructeur, en date du 4 octobre 2016, a convoqué l'ensemble des parties pour une inspection locale qui s'est déroulée le 12 décembre 2016.

Création du plan partiel d'affectation (PPA) "Conversion"

Ce PPA a pour but de mettre en conformité le futur bâtiment communal qui accueillera des classes du Centre Professionnel du Nord Vaudois (CPNV), une garderie-nurserie, des classes d'enseignement obligatoire ainsi que l'Unité d'accueil pour écoliers (UAPE).

Situé à l'intérieur du périmètre de centre, il a également pour objectif de permettre la création de nouveaux logements tout en gardant une mixité d'activités artisanales et de bâtiments publics.

Un groupe de travail (GT) a été formé, il regroupe le GT de la révision du PGA ainsi que les propriétaires fonciers du périmètre de ce PPA.

L'envoi pour examen préalable auprès des services cantonaux a été effectué le 16 juillet 2014. La synthèse des services cantonaux nous est parvenue le 11 décembre 2014.

Suite aux remarques cantonales, des modifications ont été apportées et, comme pour la révision du PGA, une étude sur les dangers naturels a été réalisée. Il est à noter que cette étude a été subventionnée à hauteur de 50 % par le Canton.

Après intégration des mesures liées à l'étude des dangers naturels, un ultime contrôle auprès des services cantonaux a été déposé en fin d'année 2015 puis un deuxième au printemps 2016. Durant le mois de mai 2016, le résultat de l'ultime contrôle nous est parvenu et la publication de la mise à l'enquête a été réalisée du 28 mai au 26 juin 2016.

Deux oppositions sont parvenues à la Municipalité durant le délai légal. Suite à des séances de conciliation, qui n'ont pas abouti, les oppositions ont été levées par le Conseil Communal lors de la séance du 10 octobre 2016 (préavis n° 16-08).

Début novembre, le dossier complet a été envoyé au SDT pour être transmis auprès du Département compétent pour son approbation préalable.

Création du plan partiel d'affectation (PPA) "Gare" Procédure de mandats d'étude parallèles (MEP)

Idéalement placé géographiquement grâce à sa position proche de la gare et des transports publics, ce site sera amené à être l'un des points centraux de notre ville et il mérite un traitement urbanistique particulier.

Actuellement colloqué en zone industrielle, ce secteur sera amené à totalement changer afin de pouvoir y accueillir une mixité logements – bureaux – surfaces commerciales, tout en permettant un développement de la station de la gare et de ses infrastructures.

Début 2014, la Municipalité a décidé de recourir à la pratique d'un Mandat d'études parallèles pour ce secteur.

Un MEP est une forme particulière de mise en concurrence de prestations d'architecture, d'ingénierie et des branches professionnelles apparentées, telles que l'aménagement du territoire, l'urbanisme ou l'architecture paysagère. Il apporte différentes solutions et pistes de réflexion pour y définir les lignes directrices à prendre en compte lors de la création du PPA.

Un collège d'experts, présidé par M. Bruno Marchand, architecte et professeur EPFL, a été formé et 4 bureaux d'architectes/urbanistes ont été invités à travailler sur ce MEP.

Le potentiel de ce secteur est élevé. En effet, il pourrait contenir une surface de plancher déterminante de 15'000 m² (logements : 12'000m² / activités et commerces : 3'000m²) ainsi que près de 200 places de stationnement (parking souterrain).

Les auditions pour le premier degré, par le collège d'experts, se sont déroulées le mercredi 14 mai 2014 en présence des 4 bureaux d'architectes. Lors de ce premier atelier, le collège a invité les bureaux Babbl, Bakker & Blanc et NB architectes à poursuivre leurs mandats en tenant compte des recommandations.

Le deuxième degré s'est terminé le 8 septembre 2014 par les auditions des 2 bureaux d'architectes préalablement retenus.

La population a été invitée à venir découvrir les réflexions menées dans le cadre du réaménagement de ce quartier lors d'une présentation publique le 3 novembre 2014, ainsi que lors de l'exposition des plans et maquettes le 5 novembre 2014.

Le 30 mars 2015, le Conseil communal a approuvé le crédit d'étude, préavis 15-02, pour l'élaboration du PPA "Gare".

Les travaux en 2015 ont constitué à intégrer les résultats du MEP dans le PPA, à réaliser l'étude sur les dangers naturels, à réaliser un avant-projet de plan de situation ainsi que son règlement.

En début d'année 2016, la société TRAVYS nous a fait part de son projet de transformation de la gare de Sainte-Croix. La grande modification consiste en la construction d'un grand bâtiment (environ 90 m x 17 m) qui abriterait le matériel roulant ferroviaire et qui serait implanté au sud de futur quartier.

Ces nouveaux éléments ont débouché sur de nombreuses séances avec la société TRAVYS afin de pouvoir définir au mieux les besoins de chacun et de trouver un consensus convenable pour garantir un développement harmonieux de ce secteur.

Création du plan partiel d'affectation (PPA) "Carrière Les Etroits"

Cette étude de plan spécial, demandée et financée entièrement par l'exploitant actuel de la carrière des Etroits l'entreprise Francioli S.A., a débuté en première partie de l'année 2014 et concerne le secteur de la carrière situé au Col des Etroits.

Il a pour but d'assurer l'approvisionnement, l'exploitation et le traitement des matériaux carriers sur une durée d'environ 30 ans tout en tenant compte des aspects de la nature, de l'environnement, du développement de l'urbanisation et des transports.

L'envoi pour examen préalable auprès des services cantonaux a été effectué le 9 juin 2016.

En date du 19 août 2016, le SDT a rendu un préavis négatif en stipulant que ce projet n'est pas conforme au nouveau cadre fédéral et cantonal en matière d'aménagement du territoire. En fin de compte, seule l'extraction de matériaux au sens de la Loi sur les carrières (LCar) est envisageable sur ce secteur. Toute autre activité à caractère industriel doit prendre place dans une zone à bâtir destinée à cet effet.

Afin d'obtenir des compléments d'information, la Municipalité a demandé une séance auprès du SDT. Une rencontre s'est déroulée le 16 novembre 2016 et nous sommes dans l'attente d'une réponse des services cantonaux.

Sécurisation des passages pour piétons – phase test

Entre 2012 et 2015, on dénombre 7 accidents impliquant des piétons sur nos 2 axes de route cantonale, dont 3 accidents mortels.

Une analyse sécuritaire des passages pour piétons (PPP) s'est déroulée en 2015 et démontre que la majorité des PPP peuvent être améliorés.

Un crédit a été octroyé (préavis n° 16-02) pour l'installation d'une signalisation lumineuse (phase test) pour le PPP "Wyss", modification des places de stationnement au-devant de l'office postal, le marquage des PPP avec une masse plastique à 2 composants et l'achat d'un radar pédagogique.

Suite à la phase test positive de la signalisation lumineuse PPP "Wyss", un crédit (préavis n° 16-16) a été voté pour la mise en place d'une signalisation lumineuse définitive. Cette installation sera posée au printemps 2017.

Schéma directeur des circulations

La constante augmentation du trafic à travers notre localité ainsi que le statut de « centre régional » obtenu dans le Plan directeur cantonal sont des points qui ont motivé la Municipalité à mener une réflexion sur l'avenir de la mobilité. Elle permettra de mettre en évidence les besoins d'adaptation et les priorités d'intervention aux impératifs de service et de sécurité.

Par l'intermédiaire du préavis n° 16-03, un crédit a été accordé pour la réalisation d'un schéma directeur des circulations du réseau routier et des mobilités douces.

Un bureau d'Ingénieur trafic a été mandaté et les résultats sont attendus pour la fin de l'hiver 2016-2017.

4.3. Energies

Aides communales pour les énergies renouvelables

Durant l'exercice 2016, la Municipalité a traité les demandes de subventions suivantes :

- 22 installations de panneaux solaires photovoltaïques
- 1 achat de lampadaire solaire.

L'addition des aides financières promises représente un montant total de Chf 139'745.00 prélevé sur le compte n° 300.3657 alloué à cet effet.

Une taxe de 0.4 ct/kWh est perçue sur la consommation d'électricité distribuée sur le territoire communal, elle est encaissée par Romande Energie puis versée à la Municipalité afin de permettre de favoriser ces actions.

Promesses d'octroi en CHF

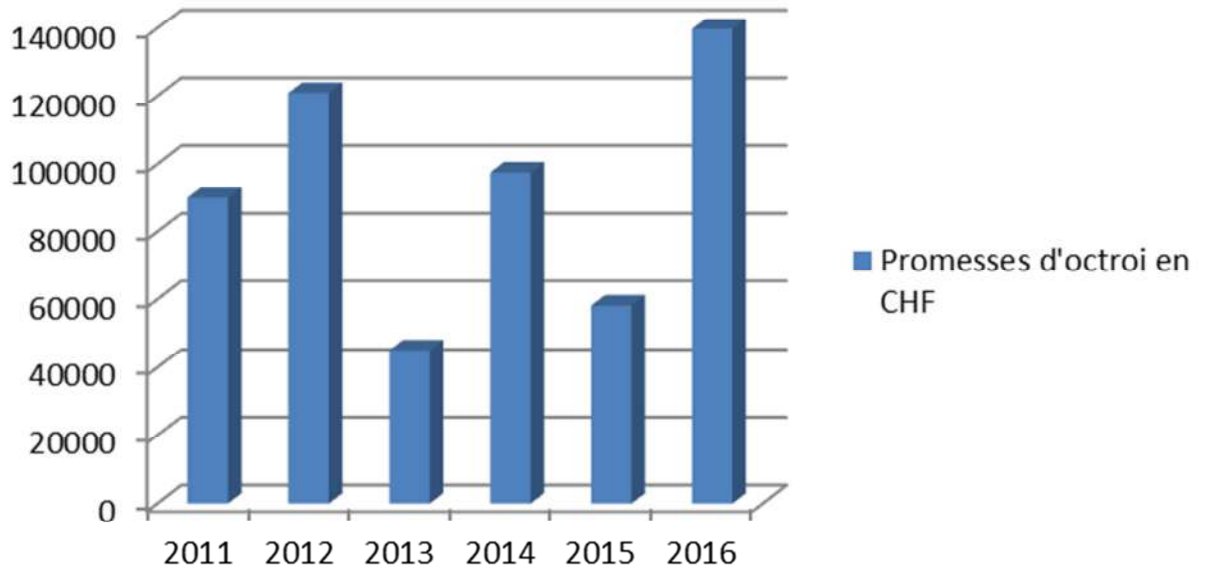

Promesses d'octroi en unité

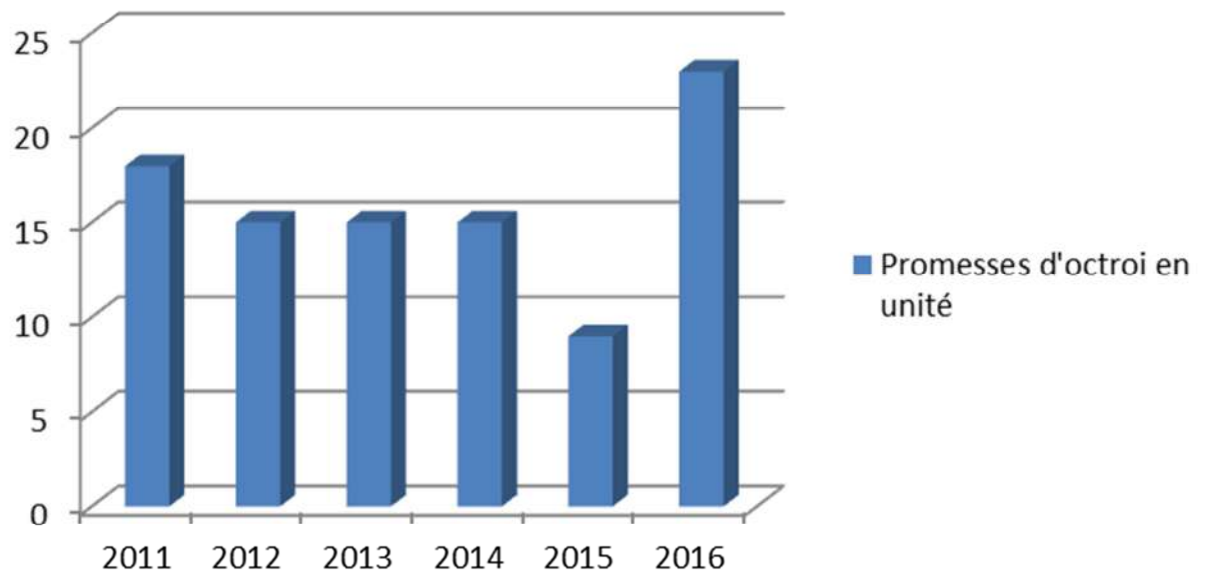

Détails des installations 2016

Demande n°	Type installation	Surface en m ²	Installateur	Montant promis CHF
150	Photovoltaïques	17.0	SP Energie Sàrl	2'250.00
151	Photovoltaïques	21.4	SP Energie Sàrl	3'210.00
152	Photovoltaïques	38.0	SP Energie Sàrl	6'200.00
153	Photovoltaïques	14.0	SP Energie Sàrl	2'600.00
154	Photovoltaïques	34.0	SP Energie Sàrl	5'600.00
155	Photovoltaïques	26.0	SP Energie Sàrl	4'400.00
156	Lampadaire solaire	---	---	7'380.00
157	Photovoltaïques	39.1	Sanovia SA	6'365.00
158	Photovoltaïques	26.0	SP Energie Sàrl	4'400.00
159	Photovoltaïques	27.0	SP Energie Sàrl	4'800.00
160	Photovoltaïques	75.2	Top Sun Energy	11'780.00
161	Photovoltaïques	5.0	Gérald Mosimann	2'000.00
162	Photovoltaïques	35.0	Top Sun Energy	5'750.00
163	Photovoltaïques	67.0	Top Sun Energy	10'550.00
164	Photovoltaïques	52.3	Top Sun Energy	8'345.00
165	Photovoltaïques	82.0	Top Sun Energy	12'800.00
166	Photovoltaïques	36.0	Top Sun Energy	5'900.00
167	Photovoltaïques	23.0	Top Sun Energy	3'950.00
168	Photovoltaïques	34.4	Top Sun Energy	5'660.00
169	Photovoltaïques	49.0	Top Sun Energy	7'850.00
170	Photovoltaïques	46.0	Top Sun Energy	7'400.00
171	Photovoltaïques	39.2	Top Sun Energy	6'380.00
172	Photovoltaïques	24.5	Top Sun Energy	4'175.00

Depuis l'introduction de cette subvention, à savoir le 1^{er} janvier 2004 jusqu'au 31 décembre 2016, ce sont 172 projets au total qui ont bénéficié des aides communales pour l'encouragement des énergies renouvelables.

Commission communale "Energie"

Lors de la séance du Conseil communal du 3 octobre 2011, une motion fut déposée par Madame Mathilde Laville. Le but de cette motion consistait en la mise en place d'une politique d'économie d'énergie, afin d'aboutir à une diminution de la consommation énergétique de la Commune.

En réponse à cette motion, la Municipalité a présenté au Conseil communal le rapport-préavis Municipal n° 901-12 dans lequel était mentionnée la création d'une Commission chargée d'étudier la possibilité d'aboutir à des économies d'énergies.

Cette commission a comme objectif d'étudier la faisabilité d'établir un Plan Directeur Communal des Energies (PDCEn), de réviser notre règlement d'aide financière destinée à encourager les énergies renouvelables et de porter une réflexion sur les économies d'énergies.

Depuis l'été 2012, la Municipalité a répondu favorablement à l'invitation à participer au programme énergie du Réseau des Villes de l'Arc Jurassien (RVAJ).

M. Lionel-Numa Pesenti participe aux séances « politiques », alors que M. Olivier Guignard a participé aux séances « techniques » jusqu'à l'été 2016 et sa nomination à la Municipalité.

Le 16 juin 2016, la WAVE Trophy (rallye en voitures électriques) a fait halte à Sainte-Croix. Une présentation des véhicules a été organisée dans le préau du Collège de la Poste. Plusieurs classes du niveau secondaire y ont participé.

En 2016, la commission a commencé à étudier la révision du règlement communal sur l'octroi d'une aide financière destinée à encourager les énergies renouvelables sur le territoire de la Commune de Sainte-Croix. Ce règlement, approuvé par le Département en juin 2008, est devenu obsolète sur certains points.

Ressources en personnel

Le bureau technique communal se compose de 1.7 EPT et d'une apprentie de commerce.

- 1 EPT est dévolu à la police des constructions (commune et RIBT).
- 0.7 EPT est dévolu pour les différents travaux communaux tels que l'établissement de plans, les relevés sur terrain et mise à jour du SIG, suivi des chantiers sur le domaine public.

En raison des modes d'implantation modernes des bâtiments et des nouvelles technologies, la protection incendie est devenue de plus en plus complexe au fil des dernières années. Les exigences en termes de protection incendie ont augmenté en conséquence. Pour pouvoir continuer à garantir la qualité de la protection incendie et l'optimiser en permanence, une personne a suivi une formation de 14 jours de spécialiste en protection incendie selon les normes AEAI.

Conclusions

Suite à l'introduction de la révision de la LAT, le Canton doit adapter son Plan directeur cantonal afin que les communes vaudoises puissent réviser leurs plans d'aménagements (PGA, PPA et PQ).

Cette période n'est pas simple pour le traitement des demandes de permis de construire que nous recevons. De plus, la mise à l'enquête publique de nouvelles constructions incluant des nouveaux logements hors périmètre du centre fait systématiquement l'objet d'une opposition des services cantonaux.

Cette situation engendre une baisse des demandes de permis de construire depuis deux années.

Un des objectifs de la 4^{ème} adaptation du Plan directeur cantonal est de densifier les centres afin d'éviter le mitage du terrain et de favoriser les transports en commun.

Pour notre commune, le défi est de taille. Il va falloir intégrer harmonieusement les futures constructions (bâtiments privés et publics, assainissement des rues Centrale et du Tyrol) dans notre centre historique.

Il faudra tenir compte de la perpétuelle augmentation de trafic sur la route cantonale Vuiteboeuf – Col des Etroits et de sa question sécuritaire. Les zones de parcage sur le domaine public seront également un point important à régler durant les prochaines années.

5. Secteur Forêts - (cpt 320 – 326)

5.1. Synthèse de l'année – forêts

Généralités

L'année 2016 s'est distinguée par une météo binaire. La première moitié de l'année a ainsi été noyée par les pluies, suivie d'une seconde marquée par des sécheresses estivales et automnales très marquées. Les travaux forestiers ont dû être interrompus pendant plusieurs semaines durant le printemps.

Malgré un été très sec, les attaques de bostryche sont restées de faible ampleur. Le volume de bois atteint s'élève à 61 m³.

Le marché du bois est toujours perturbé par le franc fort et les prix stagnent au même niveau qu'en 2015.

Dans le cadre de la construction du bâtiment des Métiers 3, la fourniture d'un volume de 300m³ de bois rond a été nécessaire à la réalisation de la charpente de l'ouvrage. L'abattage des arbres s'est déroulé en avril dans le secteur du Mont-de-Baulmes.



Durant les vacances scolaires d'octobre, le trafic a été interrompu sur la route cantonale Sainte-Croix-Bullet pour permettre la sécurisation du tronçon. 400m³ de bois ont été extraits.

Le refuge forestier de la Combette Verte a été inauguré le samedi 11 juin. Il représente un lieu apprécié et fréquenté par les habitants de la région et les randonneurs de passage. La proximité des pistes de ski de fond permet à l'endroit d'être utilisé tout au long de l'année.



5.2. Activités du service, Secteur Forêts

En janvier, en collaboration avec le secteur des travaux, les bûcherons se sont occupés de la taille des arbres d'allée.

Entretien des forêts protectrices

Dans le courant du mois de juillet, une importante coupe a été conduite dans le secteur du Saut de l'Eau visant à prévenir le risque d'embâcles dans le ruisseau surplombant la route cantonale. Ce chantier a été réalisé par l'équipe communale ainsi qu'une entreprise spécialisée dans le débardage au câble grue. 270m³ de bois ont été extraits dans des terrains particulièrement difficiles et pentus.

Deux autres interventions, une dans le secteur de l'Onglette et l'autre dans le secteur des Auges ont été réalisées afin de prévenir le déclenchement et le transit de pierres en amont des voies de communication.





Seuls les produits désignés dans la case réservée à cet effet comme « BOIS CERTIFIÉ » sont certifiés FSC 100 % - certificat n° SGS-FM/COC-001253, respectivement PEFC 100 % - certificat n° CH08/0773. Ils proviennent de forêts gérées de manière exemplaire.



Martelages

Le tableau des martelages est exprimé en "sylve" (m³ forestier).

La possibilité fixée pour la propriété de Sainte-Croix est de **6'360 sylves**.

(4'530 sylves de résineux et 1'830 sylves de feuillus).

Cette quotité ne comprend pas les exploitations sur pâturage boisé.

Martelages 2016 par séries

	Coupes normales		Coupes forcées		Total
	Résineux	Feuillus	Résineux	Feuillus	R + F
Série 1	1'725.5	195.3	13.0		1'933.8
Série 2	1'270.0	265.0	5.0		1'540.0
Série 3	1'441.0	264.0	43.0		1'748.0
Série 4	701.3	356.4	0.0		1'057.7
Séries 1-4	5'137.8	1'080.7	61.0	0.0	6'279.5

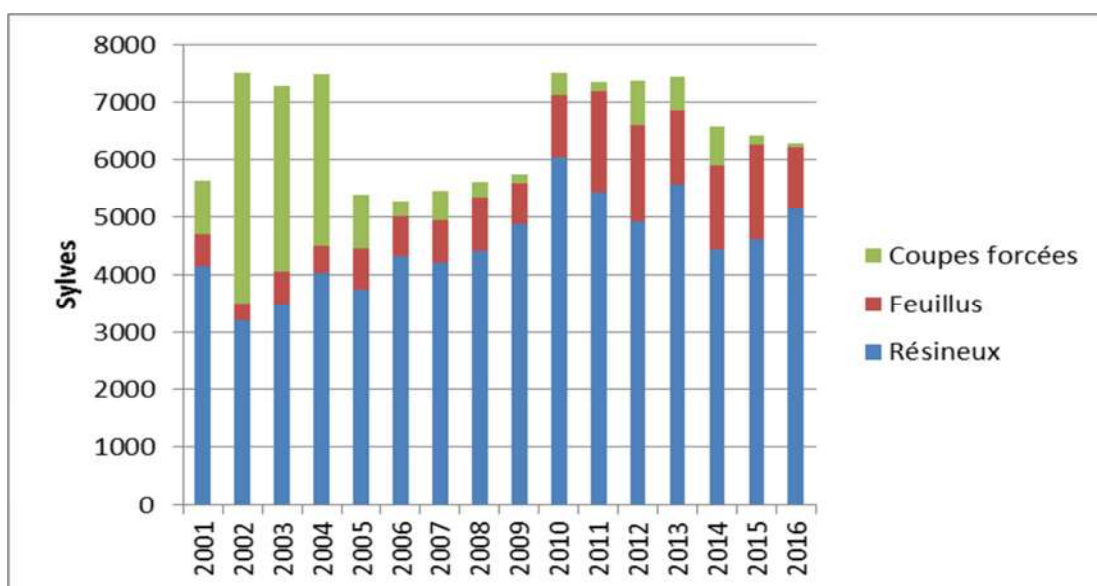

Exploitation

Production de bois / Volume reconnu en m³

Assortiments	2014	2015	2016
Bois de service	3'752.6	3'118.9	4'107.8
Bois pour la CAD - Résineux	597.0	410.5	393.0
Bois pour la CAD - Feuillus	973.0	1'271.5	939.0
Bois d'industrie	250.0	203.0	337.0
Bois de feu (y c. bois sur pied)	244.0	333.2	159.0
Bois non débardé - ancré	166.0	0.0	75.0
Volumes / m3 net	5'982.6	5'337.1	6'010.8

Répartition du façonnage et débardage des bois (en m³)

	2011	2012	2013	2014	2015	2016
Façonnage-débardage						
Entreprise communale	2'956	2'163	2'220	2'017	1'637	2'347
Entreprise mécanisée	2'646	2'732	2'974	2'159	1'803	2'192
Entrepreneurs forestiers	997	1'679	1'766	1'753	1'857	1'440
Miseurs	49	43	68	53	40	31
Total m3 façonnés-débardés	6'648	6'617	7'028	5'982	5'337	6'010

La répartition entre les différents exploitants doit être considérée avec précaution. En effet les chiffres indiqués dans le tableau ci-dessus donnent un ordre d'idée du volume exploité par les différents acteurs mais ne reflète pas le volume de travail réel des entreprises. Ceci s'explique par le fait que, dans beaucoup de chantiers forestiers, plusieurs entreprises sont amenées à collaborer en fonction de leurs compétences et de leurs équipements.

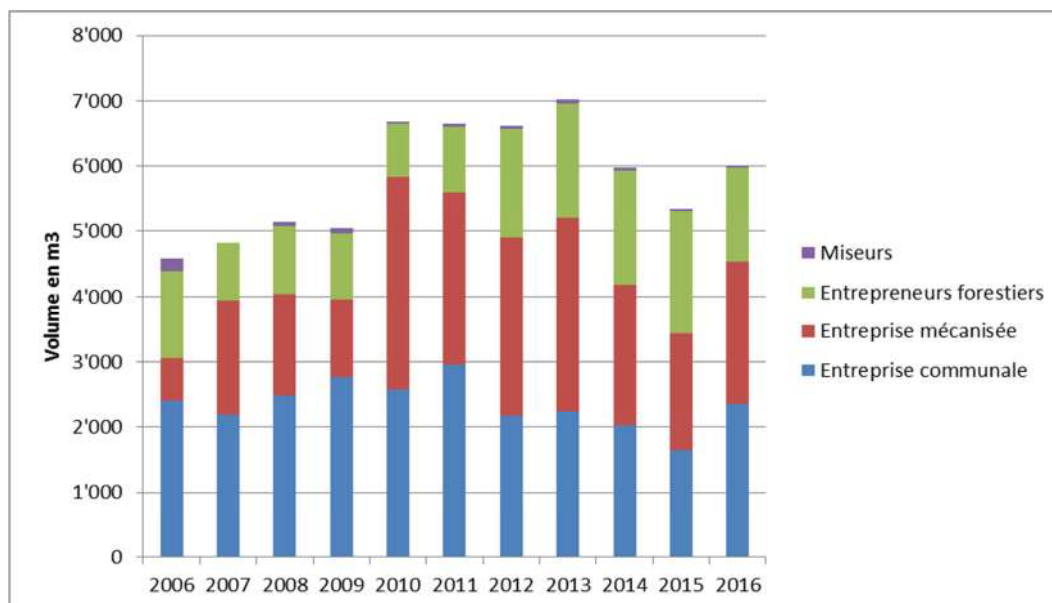

Fourniture annuelle de plaquettes de chauffage CROIXCAD

La chaudière a fonctionné normalement durant la période de chauffe qui s'étale de septembre à juin. La consommation s'élève à 2880 m³ de plaquettes ce qui représente environ 1200 m³ de bois rond. La baisse des KWh consommés est la conséquence d'une année particulièrement douce.

	2012	2013	2014	2015	2016
Volume de plaquettes consommé en m³	2'989	4'028	3'231	3'752	2'880
KWh par m³	804	767	845	768	857
KWh totaux	2'403'156	3'089'476	2'730'440	2'882'350	2'468'250

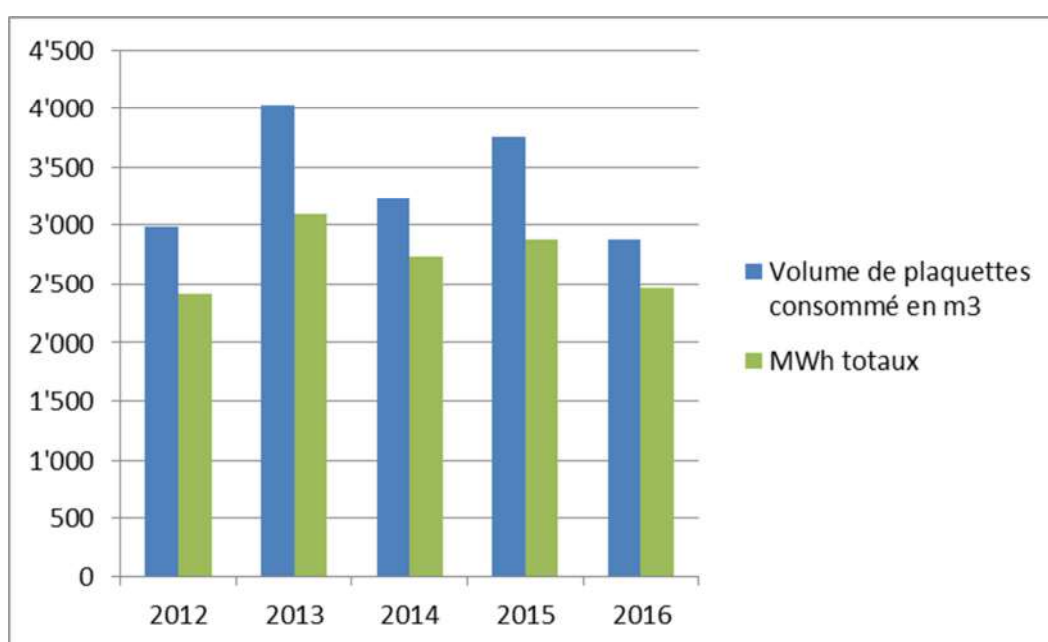

Véhicules

Suite à l'acceptation du préavis no 15-20 par le Conseil communal, de nouveaux engins ont été livrés, à la fin du mois de mai pour le chenillard et fin juin pour le tracteur.

Ces deux véhicules fonctionnent à satisfaction, et, en dehors des entretiens courants, aucune panne n'est à signaler. Les améliorations apportées par rapport à l'ancien système sont diverses. Pour le chenillard, on peut citer l'amélioration de la productivité, un accès plus aisé aux chantiers situés en pente ou dans des terrains détremés et une meilleure valorisation des bois de faible diamètre. Concernant le tracteur Valtra, les améliorations se situent au niveau de la qualité et de la rapidité du déneigement, d'un confort accru pour les chauffeurs et d'une meilleure fiabilité de l'engin.

- Heures effectuées par le chenillard : 225
- Heures effectuées par le tracteur Valtra : 125

5.3. Aménagement du domaine forestier

Soins aux jeunes peuplements (en hectares)

Soins à la jeune forêt 2016

	Fourrés (hectares)	Perchis (hectares)	Total (hectares)
Série 1	10.3	1.0	11.3
Série 2	6.8	5.4	12.2
Série 3	3.6	6.0	9.6
Série 4	1.0	0.0	1.0
Séries 1-4	21.6	12.4	34.0

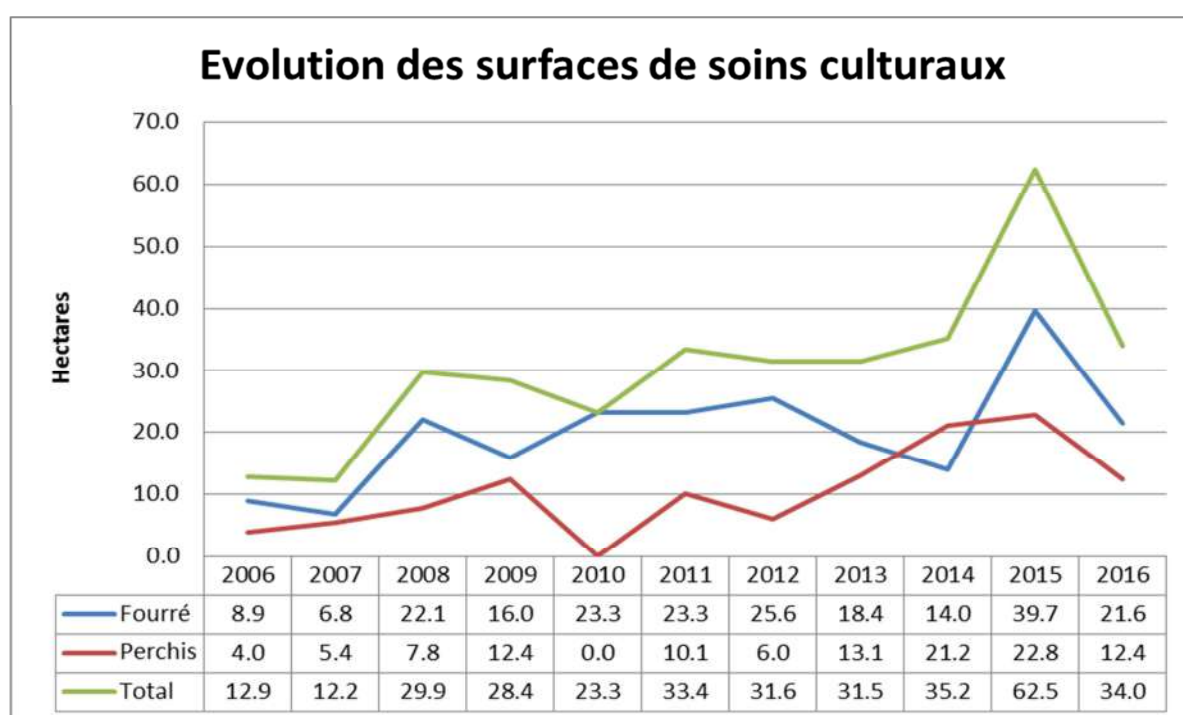

Plantations

1000 épicéas en godets type "Robin", en provenance de la pépinière de Genolier ont été mis à demeure au printemps, dont 800 en forêt en regarnis après diverses coupes de réalisation et 200 sur les pâturages afin d'assurer la pérennité des structures boisées souvent vieillissantes.

En outre plusieurs arbres d'ornement ont été plantés dans le village de Sainte-Croix et à la déchetterie de la Combe de Ville.

5.4. Infrastructures

Routes et chemins forestiers

Quelques 4,4 km de chemins forestiers ont été rechargés et aplanis durant l'été. Le chemin reliant l'ancien terrain de foot de La Gittaz au tronçon de La Chéneau nouvellement créé a été remis à neuf par l'entreprise Terrastab.

Sentiers

Suite à des dégâts provoqués par des chutes de pierres, une remise en état des barrières du sentier des Gorges de Covatannaz a été effectuée par M. Lucas Junod.

Délits forestiers et surfaces

RAS.

5.5. Ressources

Ventes de bois

Le volume des ventes de bois conduites par la Forestière représente 5090 m³ net de bois de service. Le prix de vente moyen s'élève à Chf 70.-- par m³ soit Chf 3.-- de moins qu'en 2015.

En outre une quantité importante de bois initialement destiné à la chaufferie n'a pas été décheté à cause d'une faible demande. Ces bois ont été valorisés pour la production de panneaux et envoyés par train à l'entreprise Kronospan, principal acheteur de cet assortiment en Suisse.

Subventions

Sommes perçues par contrat de gestion pour l'ensemble du triage de Sainte-Croix :

Subventions	2016	
Soins aux jeunes peuplements	Chf	123'515.00
Entretien des pâturages boisés	Chf	47'485.00
Entretien des forêts de protection	Chf	35'926.00
Total	Chf	206'926.00

Evolution des subventions forestières depuis 2000

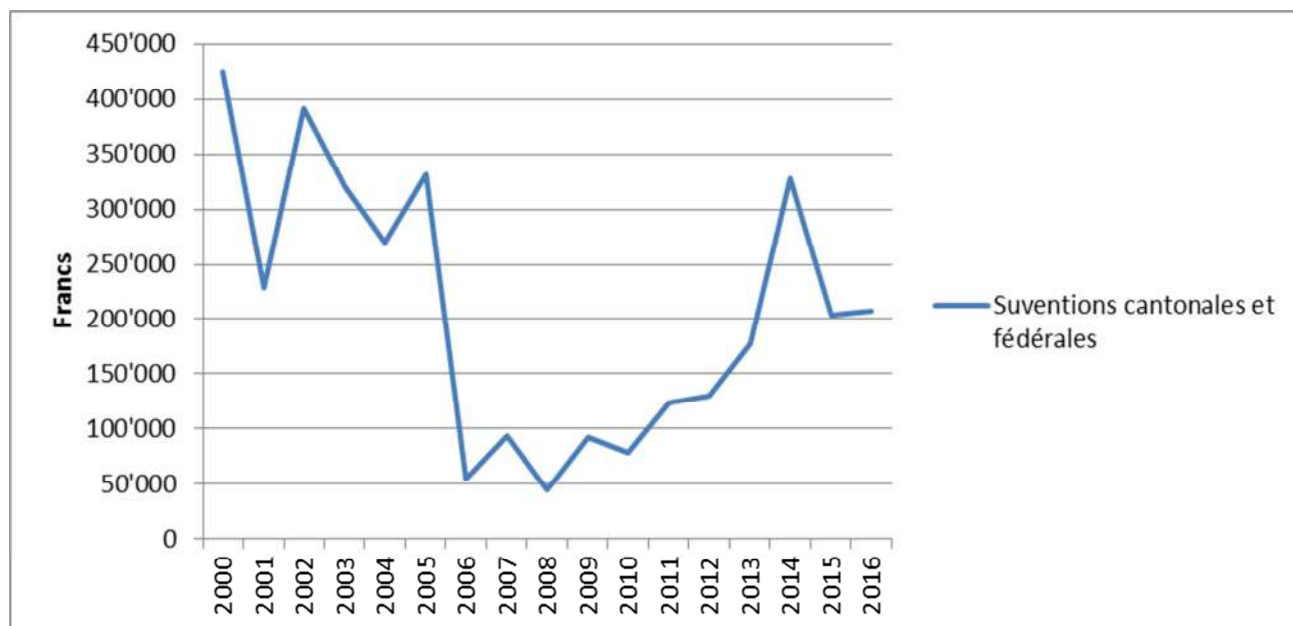

Personnel forestier communal en 2016

- Benoit Margot, garde-forestier, activité à 100%.
- Patrick Bernshaus, forestier-bûcheron qualifié, activité à 100%
- Alexandre Bourgeois, forestier-bûcheron et débardeur qualifié, activité à 100%
- Vivien Dugon, forestier-bûcheron qualifié, depuis le 15 août
- Nathan Maeder, apprenti forestier-bûcheron jusqu'au 4 août
- Mathieu Monnier, apprenti forestier-bûcheron depuis le 2 août

Nathan Maeder a obtenu son CFC de forestier-bûcheron au terme de son apprentissage.

Le 7 septembre, Vivien Dugon a été victime d'un accident professionnel lors d'une coupe de bois. Sa jambe a été heurtée par un arbre en tension ce qui a provoqué la fracture de son tibia. Il a ensuite été héliporté par la Rega à l'hôpital d'Yverdon. L'arrêt de travail a duré 4 mois.

Equipe forêt, heures productives 2014-2016

Heures 2016	Forêts et Domaines	Autres S. technique	2016	2015	2014
Forestiers bûcherons	2'531.5	1'140.0	3'671.5	4'820.0	5'015.6
Apprentis	1'089.0	238.0	1'327.0	2'435.0	2'866.0
Totaux	3'620.5	1'378.0	4'998.5	7'225.0	7'881.6

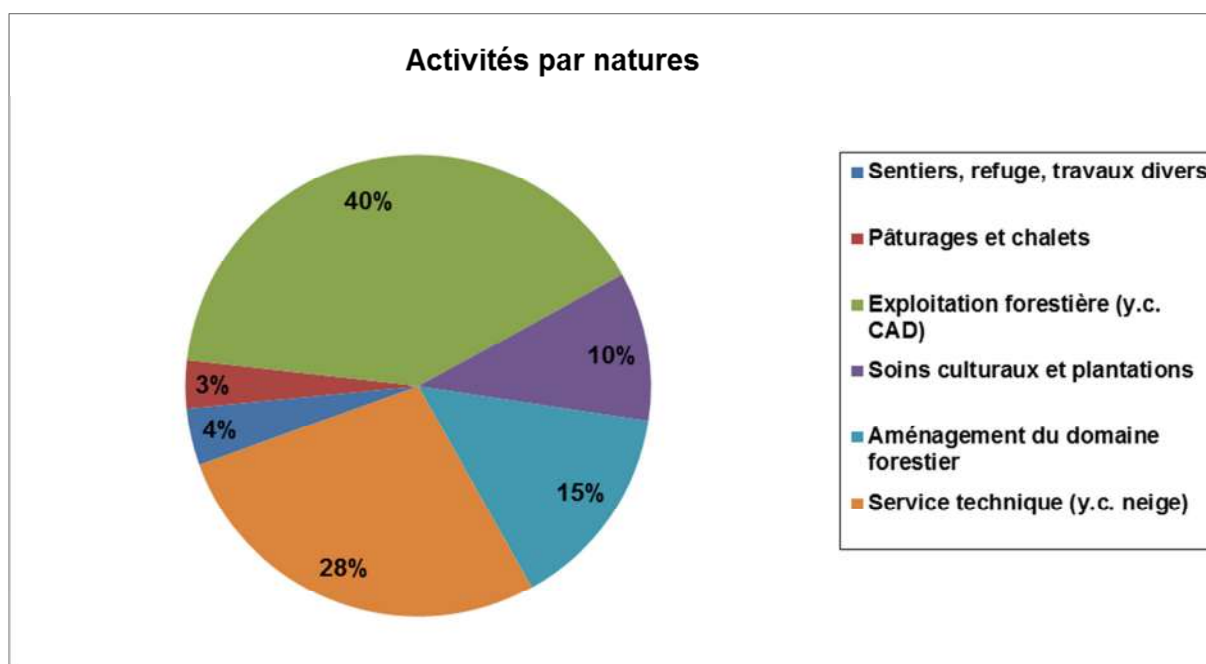

5.6. Conclusions

La concrétisation de la réorganisation du secteur forêt a été effective en 2016 d'abord par la réception des nouveaux véhicules puis par l'engagement en août d'un nouveau forestier-bûcheron. Après plusieurs années passées en effectif réduit, l'équipe complétée permettra l'accomplissement des tâches dévolues au secteur forêt de manière plus sereine et efficace. Les nouveaux véhicules donnent entière satisfaction et la collaboration avec une entité privée pour le débardage fonctionne bien.

Les prix du bois sont malheureusement restés au même niveau que durant la période précédente, stagnant environ à 15% en dessous des tarifs pratiqués avant la décision de la BNS début 2015.

5.7. Synthèse de l'année - domaines

La mise en œuvre du PGI a pris une année de retard. En cause, la réorganisation du service cantonal des améliorations foncières qui a engendré beaucoup de retard dans le traitement des dossiers. Dans notre cas, il s'est écoulé plus d'une année entre notre demande de subventions et la décision d'octroi qui nous est parvenue le 31 octobre. Dès lors, il était illusoire de commencer des travaux en 2016. Ils débuteront au printemps 2017 à l'exception du secteur du Cochet qui devra subir une seconde expertise fédérale à la demande de la conservation de la nature de l'Etat de Vaud.

La Municipalité a adopté un plan règlementant la pratique de la fauche sur les pâturages communaux. Chaque locataire a été informé personnellement par courrier du ou des secteurs autorisant cette activité sur les surfaces qu'il loue. Cette démarche s'inscrit dans la volonté de limiter ce type d'exploitation aux endroits adaptés et de protéger les secteurs sensibles riche en biodiversité.

Les exploitants agricoles ont également reçu un courrier leur rappelant les dangers pour les autres usagers de la détention de taureaux ou de vaches allaitantes sur les pâturages traversés par une

route ou un cheminement pédestre. Il leur est demandé de limiter au maximum la présence de ce type de bétail sur les chemins ouverts au public et, s'il n'est pas possible de l'éviter, de poser des panneaux informatifs mettant en garde le public du danger éventuel et de l'attitude à adopter.

Visites d'alpage

Ces visites ont pour but une rencontre sur le terrain entre le propriétaire et l'exploitant permettant un suivi de l'entretien du pâturage (et éventuellement du chalet). Cette rencontre est aussi l'occasion pour les deux parties d'évoquer les éventuels problèmes et/ou souhaits pour l'avenir. En outre, elle permet de maintenir un contact direct entre le propriétaire et l'amodiatrice.

Trois pâtures ont fait l'objet d'une visite en 2016. Il s'agit du Bois de Ban/Les Adreys loué par M. Louis Cruchaud des Praz-Bûchons, du Forestier loué par le syndicat d'alpage de La Chaux et de La Broutire loué par M. Jean-Daniel Winkler de la Mouille-Mougnon. La Commune, propriétaire, était quant à elle représentée par MM. Philippe Duvoisin, Municipal des domaines; Benoit Margot, Garde forestier, responsable des domaines et Jean-Bruno Wettstein, ingénieur agronome indépendant.

5.8. Travaux d'entretien et d'aménagement

Chemins agricoles

Deux tronçons particulièrement dégradés et situés derrière le hameau de Culliairy ont été remis à neuf par l'apport et le nivelage de matériaux graveleux.

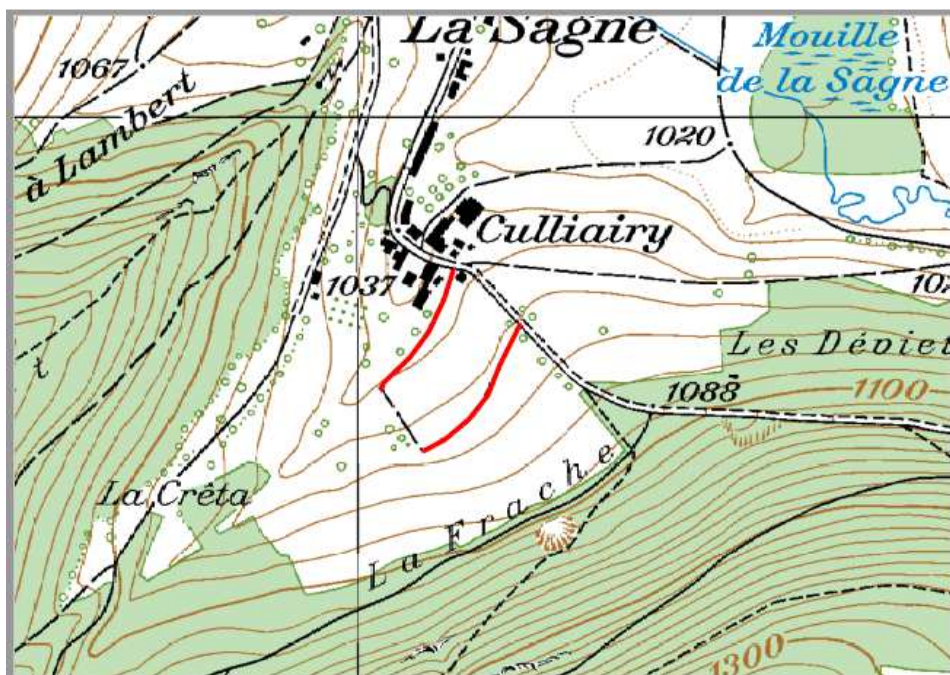

Pâturage de la Grand'Borne et de la Prise Perrier

Les rideaux d'arbres situés aux extrémités des pâturages cités en titre ont été éclaircis à l'aide d'un processeur. 300m³ de bois ont été extraits. Cette intervention poursuivait deux buts principaux :

- Maintenir la stabilité des rideaux d'arbres

- Créer des ouvertures apportant la lumière nécessaire à l'introduction de nouvelles essences feuillues dans le but de diversifier ces structures composées presque exclusivement d'épicéas.

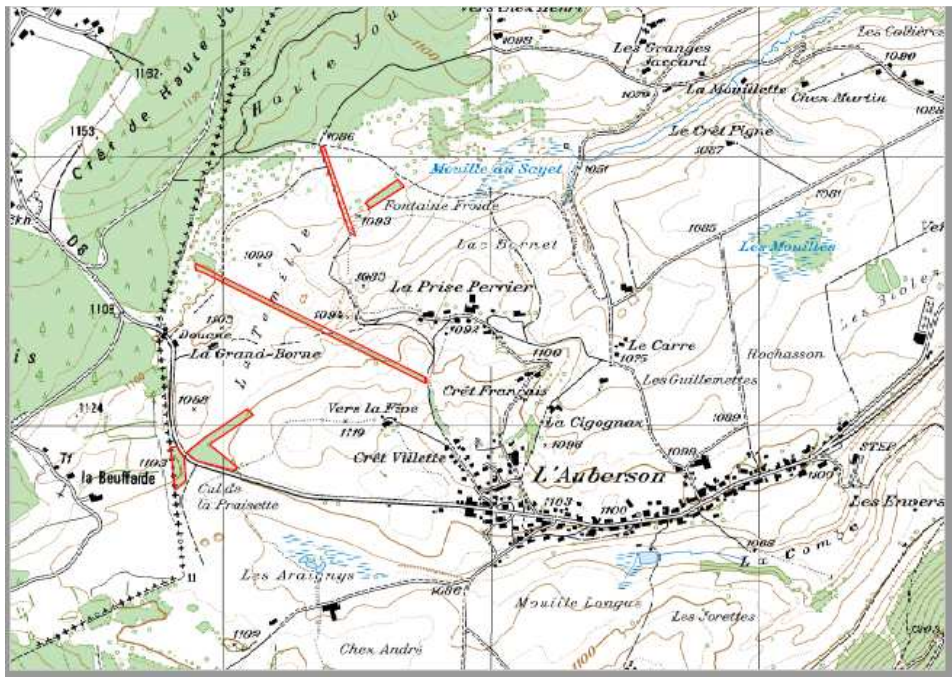

Pâturage du Bois de Ban/Les Adreys

Quelques 200m³ de bois ont été extraits du pâturage. Hormis la sauvegarde des herbages particulièrement riches en espèces floristiques, cette opération a également permis la mise en valeur d'essences ligneuses rares et précieuses tel le poirier et le cerisier sauvage.

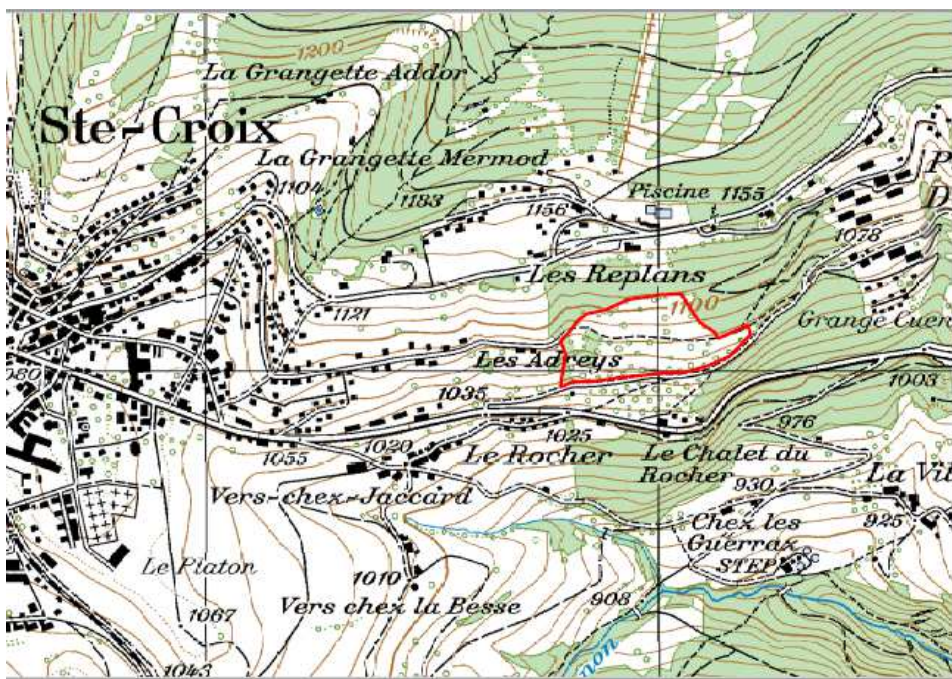

Pâturage des Grands Bassins

Ce pâturage situé en bordure du haut marais de La Vraconnaz est composé de sols profonds et humides dont la faible portance n'autorise en temps normal aucun engin à les traverser. Profitant d'un automne très sec et de sols profondément gelés en décembre, une intervention sylvicole a été possible. 300m³ de bois ont été extraits.

5.9. Conclusions - domaines

Après une année de tracasseries administratives, le PGI pourra entrer dans phase pratique après la décision d'octroi des subventions.

Les efforts de conservation des pâturages par la pratique de coupes de bois ou de débroussaillages se poursuivent en dépit d'exigences toujours plus élevées et parfois contradictoires de la part des services cantonaux.

6. Secteur bâtiments - (cpt 340 à 359 et 580)

6.1. Synthèse de l'année

Au cours de cette année 2016, le Secteur des bâtiments, avec la collaboration des entreprises et des autres secteurs communaux, a activement participé à l'entretien et à la rénovation de notre parc immobilier, par voie de préavis ou du budget ordinaire.

6.2. Situation des préavis et autres travaux importants

Préavis N° 949-14 Abris-PC, utilisation des contributions de remplacement perçues

Hôtel de Ville et Centre sportif :

Après avoir terminé en 2015 le nivelage des sols et la pose d'une peinture epoxy afin de faciliter l'entretien et d'améliorer l'hygiène, les peintures des parois ont été réalisées en 2016. De nouveaux lits ont été achetés. Il reste des travaux d'électricité à effectuer et le montage de parois de séparation.



Préavis N° 15-17 Hôtel de Ville – Aménagement des locaux pour la Gendarmerie, l'Office du Tourisme et l'Office de la population

Gendarmerie : création d'une entrée indépendante, d'une réception sécurisée et d'un local pour l'audition des prévenus (travaux pris en charge par le Canton).

Office du Tourisme : création d'un local indépendant au rez-de-chaussée. Ces travaux permettent d'avoir une meilleure visibilité grâce à sa devanture donnant pignon sur rue ainsi que d'avoir des horaires indépendants de l'administration communale.

Office de la Population : déplacement de l'Office de la population au 1^{er} étage (rocade avec l'OT).

Autre aménagement au 1er étage : création de la salle de conférence du Cochet et réduction des dimensions de la salle de Municipalité.

L'ensemble des travaux, qui donnent entière satisfaction auprès des utilisateurs, se sont déroulés sans aucune fermeture des différentes entités. De nombreux déménagements ont été nécessaires et la compréhension du personnel administratif ainsi que le travail conséquent des concierges est à relever.



Préavis N° 15-05 Demande de crédit pour la réfection du parking "CIMA"

Une épaisseur trop faible du terrassement ainsi que l'usage du parking, au fil du temps, ont provoqué des dégâts importants au revêtement et créé de nombreuses bassières.

En plus de la réfection du sol, un éclairage a été installé et certaines grilles d'écoulement remises à neuf. De plus, la capacité d'accueil du parking a été augmentée, passant de 20 à 33 places.

La majeure partie des travaux a été réalisée en 2015. La pose d'une couche de roulement ainsi que le marquage au sol de la nouvelle disposition du parking se sont déroulés en été 2016.



Préavis N° 06-15 Demande de crédit pour la construction du bâtiment à la rue des Métiers 3 en faveur du CPNV, de l'UAPE et de l'école secondaire

Le projet de ce bâtiment, initialement prévu pour y accueillir la filière médiatique du CPNV (env. 160 élèves et env. 30 professeurs) ainsi que l'UAPE et la garderie, a dû être modifié afin d'obtenir des surfaces supplémentaires pour les écoles.

En effet, suite à l'entrée en vigueur de la loi sur l'enseignement obligatoire (LEO), qui demande des classes de dégroupement, ainsi que l'accueil d'environ 60 élèves du secondaire des communes de Baulmes et Vuiteboeuf, ce sont 6 nouvelles classes qui ont été intégrées à ce nouveau bâtiment.

Afin d'accompagner la Municipalité dans ce processus d'étude et de suivi, une commission de construction a été mise en place à l'automne 2013. Elle regroupe les futurs locataires/utilisateurs, une délégation communale ainsi que l'architecte en charge du dossier.

Après plusieurs variantes d'implantation et de volumétrie du bâtiment, la mise à l'enquête du projet définitif s'est déroulée du 5 juillet au 3 août 2014.

Suite à la levée d'une opposition par la Municipalité, l'opposant a fait recours auprès de la CDAP. En date du 9 décembre 2014, la CDAP rendait son arrêt précisant que le requérant n'avait pas qualité pour agir, notamment du fait qu'il est domicilié à environ 800 mètres de la parcelle en question, et que le recours était donc déclaré irrecevable. Le permis de construire a donc pu entrer en force en fin d'année 2014.

En mars 2015, la Municipalité a procédé à l'appel d'offres (marché public, procédure ouverte) pour le mandat d'honoraires architecte 2^{ème} phase.

Après l'adjudication en juillet 2015 du mandat au bureau d'architecture Philippe Gueissaz, un concurrent a fait recours auprès de la Cour de droit administratif et public contestant l'attribution des notes obtenues. La CDAP a donné gain de cause à la Municipalité en date du 10 novembre 2015.

Parallèlement à cette procédure, la commission de construction a procédé aux appels d'offres (marché public, procédure ouverte et sur invitation) pour les différents corps de métiers. Les adjudications ont été validées par la Municipalité en mai 2015.

Le détournement de la conduite de chauffage à distance et de la fibre optique, en conflit avec l'implantation du futur bâtiment, s'est déroulé dès le mois de mars 2016. En parallèle, les travaux de creuse, de terrassement, d'installation de la grue et de la centrale à béton ont pu débuter.

La commission de construction se réunit environ une fois par mois afin de suivre l'évolution du financement, des différentes modifications de projet à valider et des choix de matériaux à confirmer.

Le bâtiment est hors d'eau avant l'arrivée de la saison hivernale 2016 – 2017 grâce au professionnalisme des entreprises engagées. Le planning est respecté, en partie grâce au très bon suivi du chantier par l'architecte.

Les surfaces devraient pouvoir être remises aux futures locataires pour la rentrée scolaire 2017–2018.



Préavis N° 15-15 Collège Poste - Remplacement de l'ascenseur et illumination des façades

Le Conseil communal a accepté le crédit pour le remplacement de l'ascenseur. Il n'a pas accepté le préavis pour l'illumination des façades.

Remplacement du dernier des 4 ascenseurs présents dans le parc immobilier communal durant les vacances scolaires de l'été 2016.



Préavis N° 15-19 Collège de L'Auberson – Rénovation de la toiture et des façades

Identification en 2013 que les façades et la toiture étaient en mauvais état. Cette constatation a été renforcée lors de l'établissement du diagnostic EPIQR établi en 2014.

Ce bâtiment de 1887 est classé en note 3 du recensement architectural cantonal et situé dans un secteur inventorié par l'ISOS (Inventaire fédéral des sites construits d'importance nationale à protéger en Suisse). De ce fait, les façades de cet immeuble ne peuvent pas être isolées par un périphérique extérieur.

Afin de pouvoir mettre à l'enquête publique, de nombreuses discussions avec le Service immeubles, patrimoine et logistique (SIPaL) du canton ont été nécessaires, ceci afin de définir la couleur d'origine du bâtiment et de régler différentes questions d'esthétique du bâtiment (pierre de taille, avant-toits en ferblanterie, choix et teinte des tuiles, etc...).

La mise à l'enquête s'est déroulée du 15 juin au 14 juillet 2016 et n'a suscité aucune opposition ou remarque. Les travaux ont pu se dérouler sans délai et se terminer avant l'arrivée de la saison hivernale 2016 – 2017 grâce au professionnalisme des entreprises engagées et le très bon suivi du chantier par l'architecte.



Travaux d'entretien des Bâtiments

151 / Bâtiment de la Place du Pont 1

- Service conciergerie et entretien des surfaces MJC.

341 / PPE Rue de la Sagne 17, La Jurassia

- RAS

342 / Bâtiment de La Conversion :

- Salle des travaux manuels : remise en état de diverses étagères.
- Salle de dessin : modification de l'emplacement du four à céramique et création d'une sortie des fumées de cuisson vers l'extérieur.

Interventions du service conciergerie pour les nettoyages de la partie scolaire et UAPE avec différents contrôles (chauffage, système de sécurité, fermeture des portes et fenêtres).

343 / Ancien Collège :

- Différents contrôles des installations électriques.

Interventions du service conciergerie pour les nettoyages des parties avec différents contrôles (chauffage, système de sécurité, fermeture des portes et fenêtres).

344 / Bâtiment Le Platon :

- Une intervention sur l'étanchéité des fenêtres a été exécutée.
- Incubateur : une porte de liaison entre deux surfaces a été installée.
- Suite à la grêle, les façades en tôle alu et des stores ont été une nouvelle fois, après 2014, martelées. Une déclaration de sinistre a été établie auprès de l'ECA et les réparations ont été intégralement prises en charge par cet organisme.

351 / Hôtel de Ville

- Désamiantage salle de bains d'un appartement au 3^{ème} étage : suppression des carrelages, démontage de la baignoire et des appareils sanitaires, aménagement d'une douche, changement du WC et du lavabo, peinture du hall et des armoires.
- Appartement 5 pièces au 3^{ème} étage : changement de la baignoire par un concept de baignoire-douche pour personne à mobilité réduite financée en partie par le locataire.
- Bureau du boursier communal : changement du tapis et rafraîchissement des peintures.
- Etage U1, aménagement de la terrasse : pose de dalles au sol et rehaussement du mur de protection par un garde-corps pour atteindre les hauteurs réglementaires de sécurité.

L'équipe de conciergerie est intervenue à plusieurs reprises pour différents travaux de nettoyage et aménagement des surfaces suite aux chantiers qui se sont déroulés dans le bâtiment, ainsi que pour les différents contrôles habituels (chauffage, système de sécurité, fermeture des portes et fenêtres).

351.3 / Hôtel de Ville, salle de spectacles

- Suite à des infiltrations d'eau sur la scène de la salle, l'étanchéité a été refaite au niveau de l'accès (rue Neuve) des garages de l'office postal.
- Cuisine : installation, sur le four steamer, d'une ventilation en continuité de celle existante.
- Achat d'une protection en verres pour le garde-corps des gradins.
- Achat d'ampoules LED pour la salle communale.

L'activité de l'Hôtel de Ville a été intense et les locations nombreuses. Ce sont 101 manifestations (80 en 2015) qui s'y sont déroulées durant l'année. Elles sont réparties entre le foyer, la salle communale et la cuisine, locaux qu'il faut préparer, gérer puis remettre en état à chaque réservation. Certaines d'entre elles occupent les locaux durant plusieurs jours : soirées avec répétitions, carnaval, camp de musique, repas de soutien, concerts, conférences et expositions.

355 / Autres Bâtiments

- Chalet du Mont de Baulmes Dessus :
 - Commande de deux citernes pour l'eau potable.
 - Pose de nouvelles fenêtres pour les chambres.
- Chalet de Mont de la Mayaz :
 - Pose de nouvelles fenêtres pour les chambres.
 - Remplacement des batteries des panneaux solaires.

356.1 / Collèges de la Gare et de L'Auberson

- Collège de la Gare :
 - plusieurs interventions suite à des dégâts dus à deux cambriolages (cylindres, entrée de porte, serrure, fenêtres abimées). Des entrées sécurisées ont été installées.
 - Intervention sur les fenêtres bois métal afin de sécuriser les clips de fixation, la partie métallique, qui se détériorent. Remplacement de certains de ces clips.
 - Peinture du rez supérieur et remplacement de plusieurs portes.
 - WC du 1^{er} étage : remplacement de 10 cuvettes et de quelques réservoirs.
 - Remplacement de nouvelles fenêtres sur les côtés de l'entrée arrière.
- Collège de L'Auberson :
 - Rénovation de la toiture et des façades (préavis n° 15-19).

82 manifestations se sont déroulées entre le collège de la Gare et le local de gym de L'Auberson (67 en 2015).

356.2 / Collège de la Poste

- Peinture des corridors du 4^{ème} étage.
- Rehaussement des garde-corps afin de sécuriser les élèves au 4^{ème} et dernier étage.
- Création d'un local bibliothèque dans l'ancienne pièce (réduit) au 3^{ème} étage au niveau de l'horloge.
- Interventions du service conciergerie pour les nettoyages des parties scolaires et des différents contrôles (chauffage, système de sécurité, fermeture des portes et fenêtres).

16 manifestations se sont déroulées entre le collège et la salle de gymnastique de la Poste pour 2016 (31 en 2015).

356.3 / Centre Sportif

- Travaux de régénération du gazon sur le terrain de sport.
- Modification de la porte d'entrée côté terrain de basket, suppression du seuil pour faciliter le passage avec des chariots ou transpalettes.
- Salle des sociétés : sécurisation des clips de fixation, la partie métallique, qui se détériorent. Remplacement de certains de ces clips.

- Interventions du service conciergerie pour les nettoyages des parties scolaires et sociétés avec différents contrôles (chauffage, système de sécurité, fermeture des portes et fenêtres).
- Entretien de la place de sport (nettoyage, tonte des gazons).

43 manifestations se sont déroulées au Centre sportif pour 2016 (30 en 2015).

357.1 / Musée du CIMA

- Fin du remplacement des fenêtres sur le 1^{er} étage (1^{ère} étape en 2015).
- Pose d'une nouvelle étanchéité sur la toiture d'une passerelle.
- Changement des descentes de chéneaux.
- Pose de câbles chauffants sur la partie avant de l'entrée principale du musée.
- Entretien extérieur, nettoyage de la rampe d'accès et de l'escalier principal.

357.2 / Musée des Arts et Sciences (MAS)

- Pas d'intervention en 2016.

358 / Réseau de chauffage à distance (CAD)

- Optimisation de la régulation des centrales de chauffe de l'Hôtel de Ville et de la Conversion.
- Remplacement des tuyaux de distribution aller et retour de la conduite à distance pour l'alimentation du collège de la Poste, de l'entrée du bâtiment jusqu'à la distribution des groupes.
- Etude globale du réseau par notre ingénieur conseil suite à plusieurs problèmes rencontrés dans la distribution de chaleur du secteur de l'Hôtel de Ville. Plusieurs modifications doivent être effectuées en 2017.

Le service conciergerie exécute les contrôles périodiques et les relevés de consommation.

359 / Bibliothèque :

- Pose d'un système d'alarme sur la porte de sortie de la Ludothèque.
- Interventions du service conciergerie pour les nettoyages avec différents contrôles (chauffage, système de sécurité, fermeture des portes et fenêtres).

580 / Temples

- Temple de Sainte-Croix, changement du tableau de programmation de l'horloge et des cloches.
- Interventions du service conciergerie pour les nettoyages des parties avec différents contrôles (chauffage, système de sécurité, fermeture des portes et fenêtres).

9 manifestations se sont déroulées dans les temples pour 2016 (6 en 2015).

Divers

- Contrôle usuel de toutes les toitures des bâtiments (remplacement de tuiles, curage des chéneaux, contrôle visuel des charpentes et cheminées extérieures).
- Une plainte auprès de la gendarmerie est systématiquement déposée lorsque l'on observe des actes de déprédations et/ou d'effractions.



Suivi énergétique des immeubles

Pour la quatrième année, les différentes données de nos principaux immeubles ont été introduites via le programme de comptabilité énergétique "EnerCoach".

Dès lors, un suivi de l'évolution des consommations de chaleur, d'électricité et d'eau potable est assuré via ce logiciel.

S'inspirant de l'étiquette des appareils électroménagers, Display permet d'afficher, sur un poster visible par tout le monde, les performances énergétiques des bâtiments publics.

La consommation d'énergie, d'eau et de CO2 est évaluée selon différentes classes, de A, la plus économe, à G, la plus mauvaise. Grâce à notre programme EnerCoach, les étiquettes des principaux bâtiments communaux ont été créées et affichées sur les immeubles.

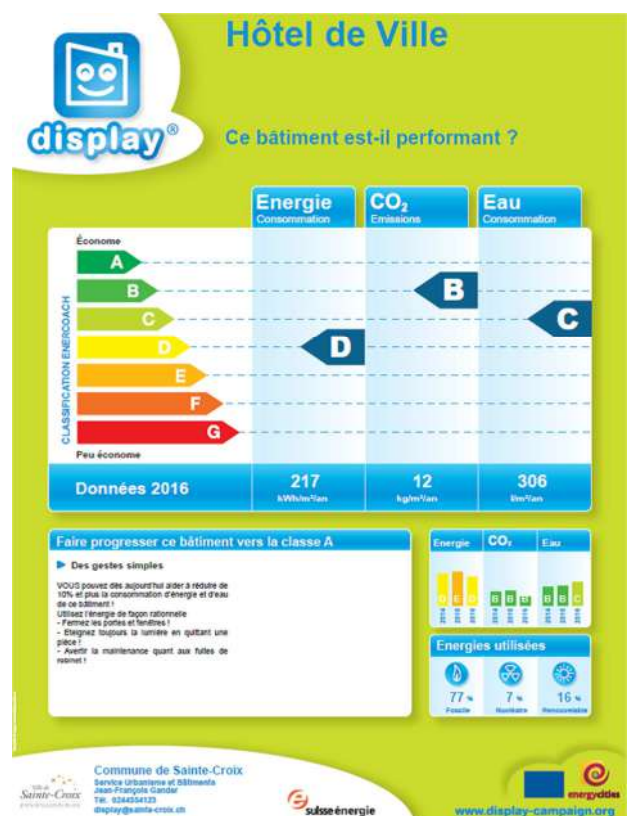
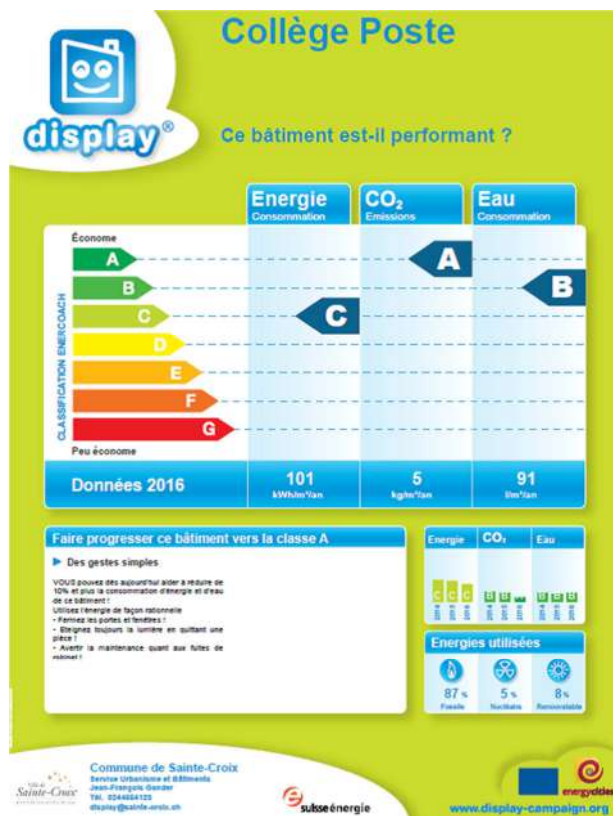

Cette campagne DISPLAY, lancée en 2016, a pour but de sensibiliser les usagers des bâtiments et les concierges afin de leur faire modifier leurs gestes au quotidien.

6.3. Ressources en personnel

Le secteur bâtiment se compose de 9.1 EPT et de deux apprentis.

- 3 EPT sont dévolus à la division "entretien" + 1 apprenti menuisier.
- 6.1 EPT sont dévolus à la division "conciergerie" y compris la salle de musculation + 2 apprentis agent de propreté.

M. Gabriel Da Costa a terminé et réussi son apprentissage de menuisier en juillet 2016.

Le personnel a suivi plusieurs cours et journées d'information sur les différents matériaux et utilisation de machines d'entretien.

6.4. Conclusions

L'année 2016 a été marquée par 2 projets conséquents, la rénovation du collège de L'Auberson et le début de la construction du bâtiment Métiers 3.

Du côté privé (opposition + recours CDAP) ou du côté cantonal (bâtiment classé + ISOS), ces 2 objets nous démontrent que les procédures pour l'obtention d'un permis de construire prennent davantage de temps qu'auparavant.

Le secteur « entretien » a été mis à contribution, en complément des tâches usuelles, pour une rapide sécurisation des bâtiments suite aux différents cambriolages ainsi que pour un soutien auprès des autres services pour toutes les tâches d'entretien qu'il faut assumer.

Cette année a également été marquée par un chiffre record de manifestations, puisque l'on dénombre 251 locations de nos différentes salles. Les secteurs "entretien" et "conciergerie" contribuent activement à ce que ces festivités puissent se dérouler dans les meilleures conditions.

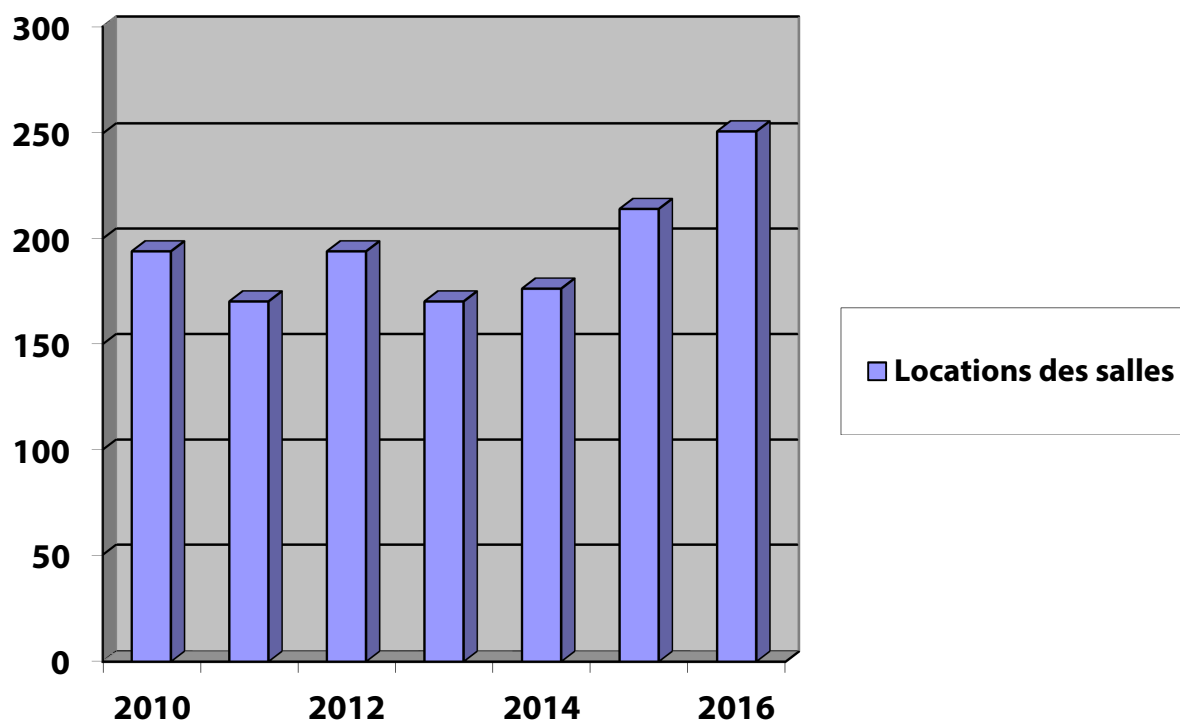

Afin d'optimiser au mieux la procédure de réservation des salles, un programme informatique a été acquis durant l'année 2016. Il est en cours de paramétrage et sera opérationnel pour le début d'année 2017.

La formation continue du personnel se poursuit sur les thèmes variés comme la sécurité, l'entretien, la rénovation, le suivi des énergies, ainsi que tout ce qui touche aux techniques du nettoyage, produits et machines.

7. Service Travaux - (cpt 400 à 465)

7.1. Synthèse de l'année

L'année a débuté par un hiver aux chutes de neiges régulièrement réparties sur les trois premiers mois et de multiples phases de gel/dégel qui ont eu un effet particulièrement néfaste sur les revêtements de chaussée.

Au niveau des déchets, le huitième exercice effectué sous le régime de la taxe au sac est bouclé avec un résultat assez identique aux précédents. Le volume des déchets incinérables est en légère hausse et les tonnages de récupération du papier et du verre restent élevés.

Concernant la déchèterie, les bonnes activités économiques liées à la construction continuent à générer des volumes supérieurs récupérés. Il en est de même pour la décharge des matériaux inertes qui a accueilli des volumes proches du record atteint en 2015. Les déchets verts ne pouvant légalement plus être épandus sur place, ils sont dès lors broyés puis acheminés à la compostière de la plaine de l'Orbe afin d'y être valorisés sous forme de biogaz et d'engrais naturel.

Les travaux courants ont principalement été portés sur les réparations de chaussées, réparations de grilles, éparage, nettoyage et élagage.

Au niveau des travaux particuliers, on notera la réalisation du préavis n° 1946-14 "Aménagement des infrastructures destinées au secteur de l'Hôpital" qui a consisté en la pose de conduites d'eaux usées et d'eaux claires, permettant de détourner ces dernières de la parcelle accueillant le nouvel EMS, ainsi qu'en la création d'une place de rebroussement pour les transports publics. Afin de profiter de la fouille créée pour l'assainissement, les anciennes et vétustes conduites d'eau potable et de gaz naturel ont également été remplacées.

Le préavis n° 918-13 "Aménagement des infrastructures du Platon, 2ème phase" a quant à lui permis la création d'une route d'accès avec boucle de rebroussement équipée des divers services (assainissement, eau et gaz) ainsi que la réalisation d'un parking de 120 places sur l'emplacement de la partie désaffectée du cimetière.

Suite à un appel d'offre répondant aux règles des marchés publics, le bureau d'ingénieurs "Holinger" a reçu le mandat pour le suivi du préavis n° 15-18 "Réaménagement de la rue du Jura et de ses infrastructures". Le dossier a été soumis à l'enquête publique du 19 novembre au 18 décembre 2016.

Le préavis n° 15-11 "Déchèterie / Dépôt Aux Combes, informatisation des bons et acquisition d'une unité de lavage pour les véhicules" a permis de doter la déchèterie de la Combe-de-Ville d'un système d'informatisation des bons, permettant une facturation simplifiée et ainsi accroître la fluidité des entreprises fréquentant les lieux. Il a également été installé, dans le cadre du même

préavis, une station de lavage pour les camions permettant de nettoyer les roues de ces derniers à leur sortie de la décharge terreuse et ainsi minimiser les apports de terre sur la route cantonale.

Grâce aux forages réalisés en fin 2015 dans le cadre du préavis n° 15-10 "Ancienne décharge de Combe-de-Ville, investigation de détail, 1ère étape", des analyses ont pu être réalisées sur des échantillons prélevés durant une année hydrogéologique complète.



Préavis n° 918-13 "Aménagement des infrastructures du Platon, 2ème phase"

7.2. Réseau routier

Le vaste secteur routier et ses contraintes hivernales demandent un engagement constant et des moyens importants pour le maintenir dans un état acceptable pour les usagers. Nous mettons l'accent maintenant sur des types de travaux d'entretien de plus longue durée.

Travaux courants

Durant l'année	Entretien de la signalisation
	Pose et dépose de la signalisation hivernale
	Mise en place de la signalisation pour les manifestations

Pelleteuse divers chantiers totalisant 384 heures de machines, réparties comme suit :

Travaux + inhumations	312 hres
Bâtiments	5 hres
Forêts	9 hres
Services industriels	58 hres

Chargeuse 269 heures d'intervention, réparties comme suit :

Travaux	238 hres
Bâtiments	2 hres
Forêts	5 hres
Services industriels	24 hres

Mai-sept. : Fauchage des nombreux secteurs de verdure au village et dans les hameaux, répartis entre les bords de routes, les parcs et jardins, ainsi que les cimetières.

L'essentiel de l'éparage est maintenant effectué par notre personnel, ce qui représente environ 220 heures d'intervention avec la machine.

Fin juin : Entretien du solde des bords de routes, en collaboration avec l'entreprise Beauverd & Malherbe SA de Chavornay.

Avril - octobre : Nettoyage, balayage, entretien courant. Entretien habituel du marquage, des lignes au sol sur les routes, places de parc, arrêts de bus.
Réparation des chaussées, trous, fissures.

Décembre-mars : Elagage des arbres en bordure des routes communales.

Pose tapis bitumineux, principaux chantiers :

- Route des Gittaz, secteur forêt (3625 m²)
- Route des Praz-Buchons, secteur du haut (1280 m²)
- Déchèterie, place d'enrobé pour le compost (1230 m²)

Pose de revêtement type MICROSIL à l'Avenue de Neuchâtel :

- 4'410 m² pour une longueur d'environ 660 mètres
- Matériaux utilisés : 156 tonnes d'enrobé coulé à froid

Réalisations diverses :

- Prolongement des conduites de récupération des eaux de surface à la décharge terreuse de la Combe.

Enrobés : préparations, reflachages, réparations diverses par le Service

Enrobés : Réparations diverses de fouilles, réfections de places et de tronçons routiers, préparation pour surfaçages : 1'335 tonnes.

Réparation fouilles SI : 41 tonnes.

Surface totale de pose d'enrobé bitumineux : env. 6'135 m².

Pontages de fissures de chaussées par l'entreprise Entretien Routiers Nord Vaudois sur les axes principaux : 4'000 mètres linéaires de fissures traitées.

Eclairage public – Entretien

Travaux d'entretien courant pour le remplacement de lampes et matériel défectueux.

Remise à neuf du réseau d'éclairage public pour l'entier du quartier du Progrès, des Iris et le long du chemin des Mouilles qui se voient maintenant équipés de luminaires LED, technologie efficace et moins gourmande en énergie.

Mise en place et dépose des éclairages de Noël.

Les contrôles bimensuels nocturnes de fonctionnement sont assurés par le service.

7.3. Déblaiement de la neige

Heures d'interventions machines

	2012	2013	2014	2015	2016
Communes	2'999	2'603	1'261	2'601	2'254
Privées	945	685	345	604	490
Totaux	3'944	3'288	1'606	3'205	2744

Répartition mensuelle des heures d'intervention des véhicules communaux

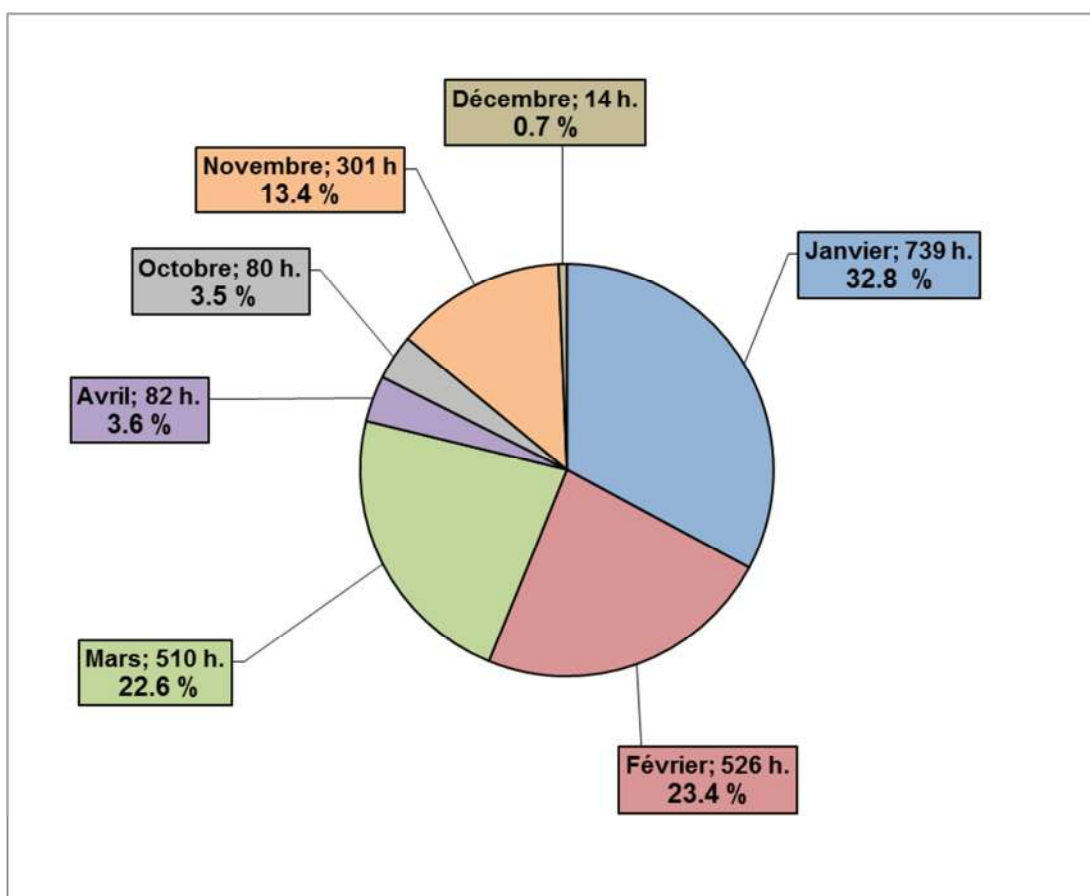

Exercice avec des chutes de neige régulières tout au long des mois de janvier à mars, 687 transports par camion ont été nécessaires à l'évacuation de la neige aux Replans.

2006 – 2016 : Comparatif des coûts totaux du déneigement

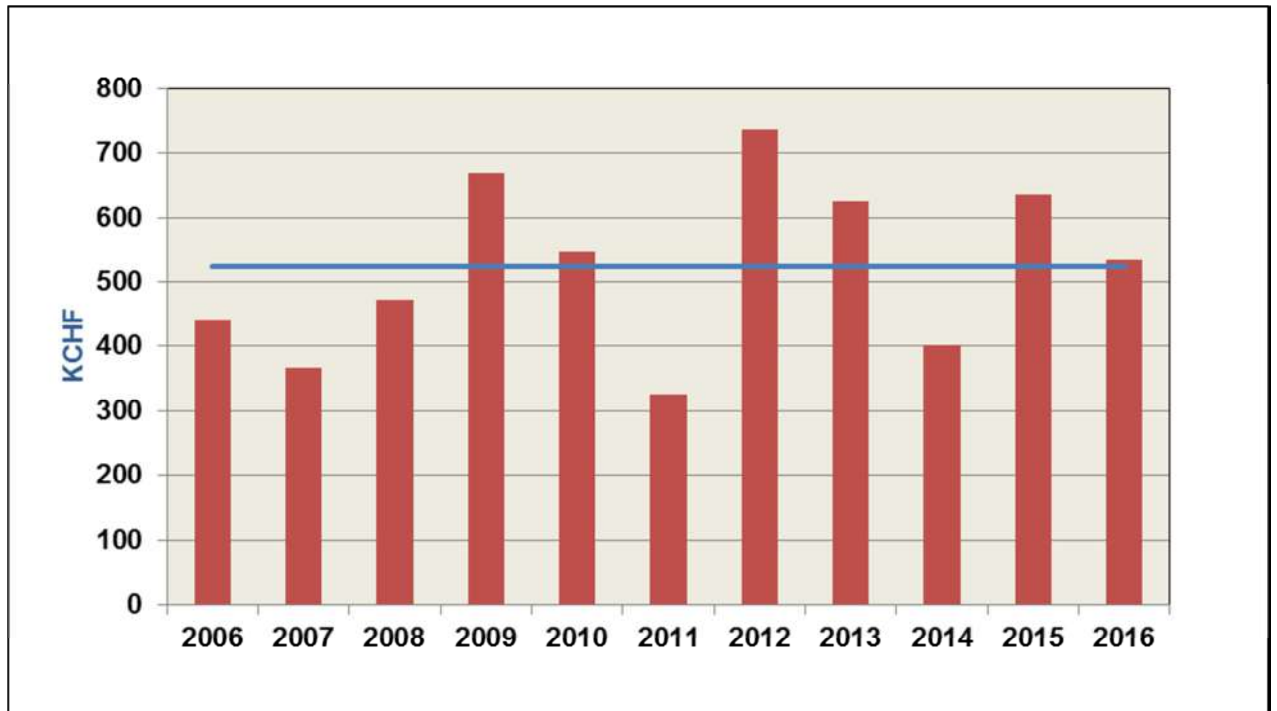

2006 – 2016 : Salage - comparatif des tonnages

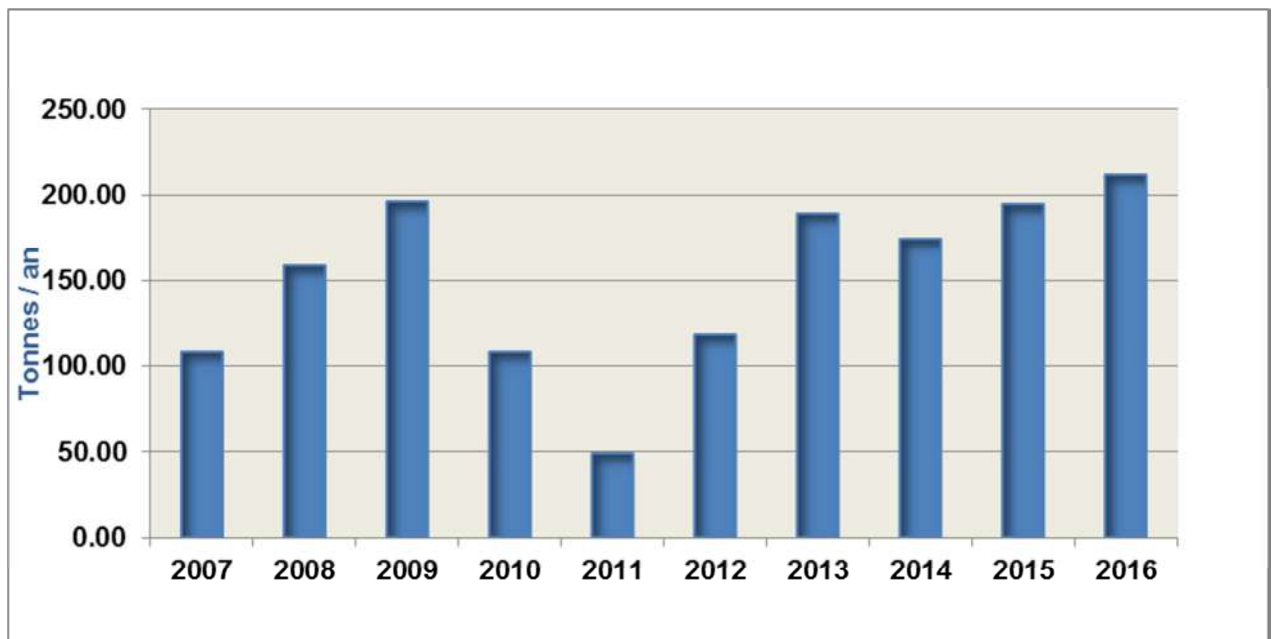

Depuis novembre 2013, on utilise conjointement le nouveau silo de stockage appartenant à l'Etat de Vaud. Les opérations de chargement s'en trouvent grandement facilitées et plus rapides.

Un journal des prélèvements est tenu et le réapprovisionnement des quantités prélevées pour nos besoins est régulièrement organisé. Pour cet exercice, 211.94 tonnes de sel ont été épandues sur les voies communales.

Véhicules

Le renouvellement du parc de véhicules et machines se poursuit selon le plan d'investissement.

Par voie du préavis n° 15 – 06, acquisition, réception et formation des chauffeurs sur la balayeuse Boschung S3.



Préavis n° 15-16 "Remplacement de la balayeuse "Bucher CityCat 2020"
Au premier plan, la nouvelle balayeuse Boschung S3

Entretien courant et dépannages divers du parc de véhicules et machines

- Camion à ordures Volvo
- Camion-grue Man
- Camion MAN – transport et déneigement
- Camion MAN avec agrégat de salage

- Fraiseuse Meili 1400
- Meili VM 3500
- Meili 7000
- Véhicule multi-porteur Ladog
- Chargeuse Liebherr
- Rétropelleuse Kobelco
- Tracteur John Deere
- Tracteur Valtra
- Chenillard Alther RT65
- Tractopelle Volvo
- Utilitaire VW Crafter
- Dumper Raco
- Balayeuse Boschung S3
- Tondeuse Ferrari

7.4. Parcs et jardins

Avril-mai : Mise en place de la décoration estivale : 7'000 fleurs choisies parmi plus de 20 sortes différentes (notamment géraniums, bégonias, pétunias, tulipes, etc.), distribués sur les différents emplacements.

Octobre : Retrait de la décoration estivale.

Entretien général de l'ensemble des 120 bancs publics, soit remplacement de planches, travaux de peinture, nettoyage et aménagement des emplacements.

7.5. Cimetières

Suppression des entourages de haies sur d'anciens secteurs, entretien courant des chemins, taille des haies, maçonnerie, etc.

Pose d'un tapis bitumeux afin de rénover l'allée principale du cimetière de L'Auberson.

7.6. Ordures ménagères – Elimination

Sont à disposition de la population :

- 25 écopoints
- 81 points de ramassage d'ordures ménagères avec conteneurs
- 36 points pour la récupération du verre avec conteneurs
- 6 points de récupération du PET (+ points privés gérés par les commerçants)
- 2 bennes avec séparation pour le tri du papier et carton
- 53 conteneurs pour le compost.

Evolution des ramassages en kg/an/habitant

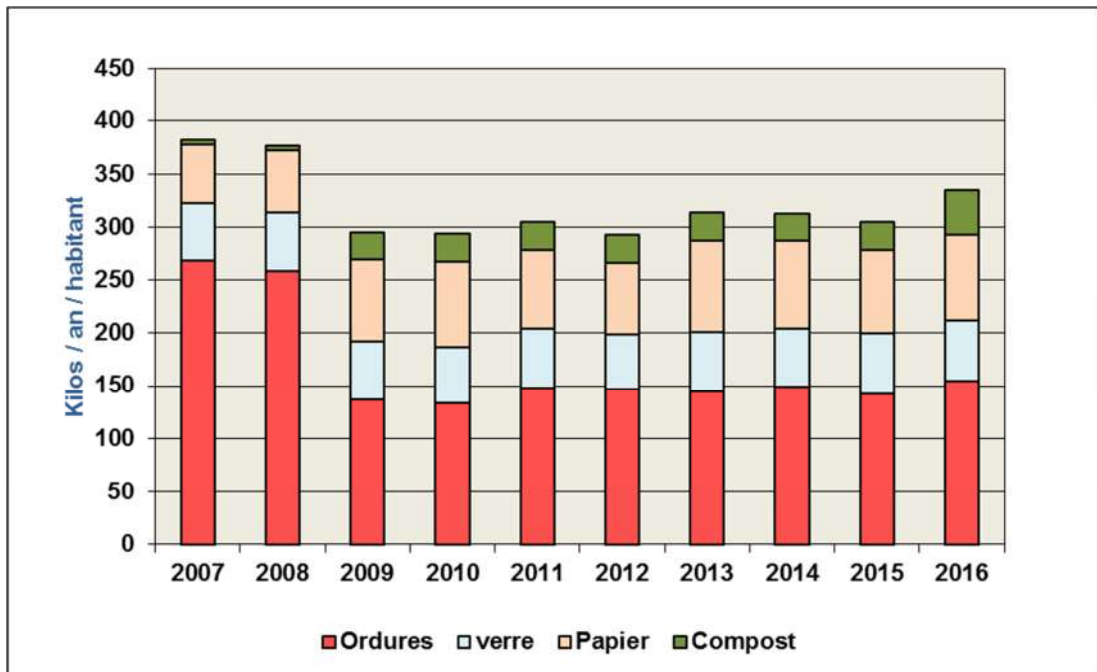

2007 – 2016 : Evolution des tonnages des incinérables (dès 2009 avec taxe au sac)

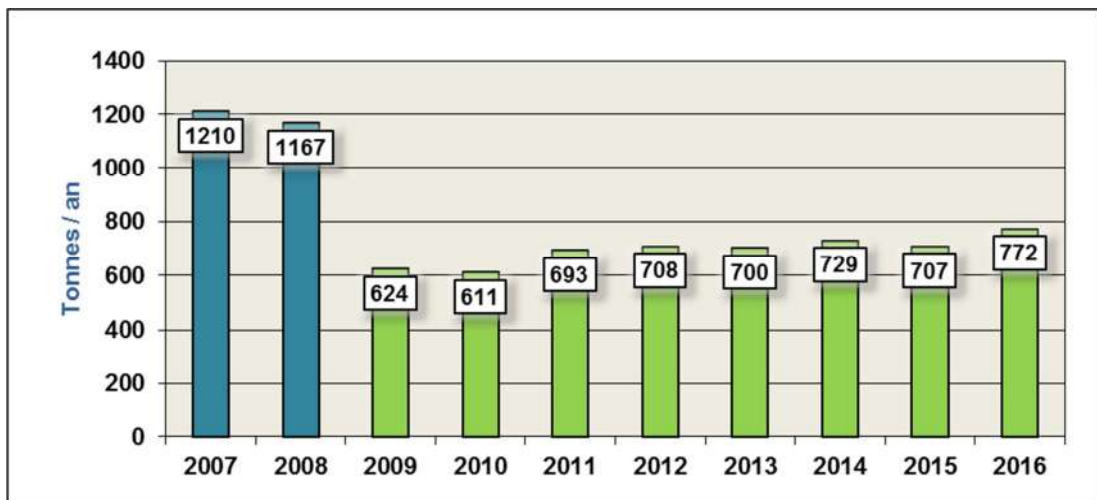

Suite à l'application du nouveau Règlement sur les déchets, il est comptabilisé un total collecté de **772 tonnes**, soit un tonnage assez stable sur ces 5 dernières années.

Le tonnage se répartit comme suit :

- Sacs taxés : 575.14 tonnes (74.5 %)
- Entreprises : 196.83 tonnes (25.5 %)

Encombrants – papier – verre – bois de démolition

Récupéré à la déchèterie, le volume des déchets encombrants incinérables, dirigé vers le centre de tri de STRID à Yverdon-les-Bains, représente **386 tonnes** (en 2015, 399 tonnes).

En ce qui concerne le bois de démolition, un total de **475 tonnes** (414 tonnes en 2015) a été récupéré, puis dirigé vers La Poissine, sur le site appartenant à Cand-Landi SA.

Le système de collecte à domicile des encombrants, sur demande, fonctionne bien. Généralement agendées un mardi matin sur deux, ce sont quelques 120 interventions qui ont été effectuées au cours de l'exercice.

Ramassage du papier

A partir des deux points de dépôts permanents, situés l'un à la déchèterie et l'autre près des dépôts communaux, ce sont **404 tonnes** de papier qui ont été dirigées par STRID vers la papeterie de Utzendorf ou sur le site de La Poissine.

2006 – 2016 : Evolution des tonnages de ramassage du papier

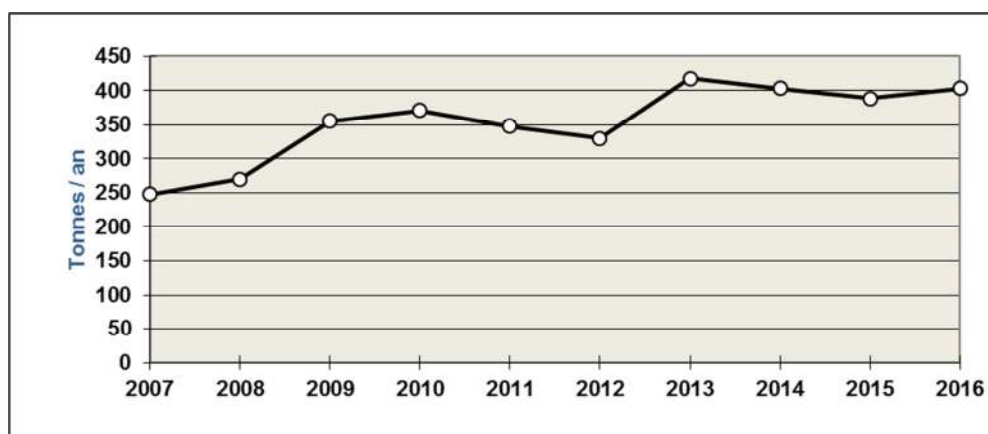

En légère augmentation par rapport à l'exercice précédent, on maintient un excellent taux de récupération avec plus de 80 kg/an/habitant.

Récupération du verre

Dans le cadre de l'organisation régionale de STRID SA, le verre est acheminé aux Tuileries-de-Grandson, pour être ensuite pris en charge par l'entreprise Cand-Landi SA.

2006 – 2016 : Evolution des tonnages de récupération du verre

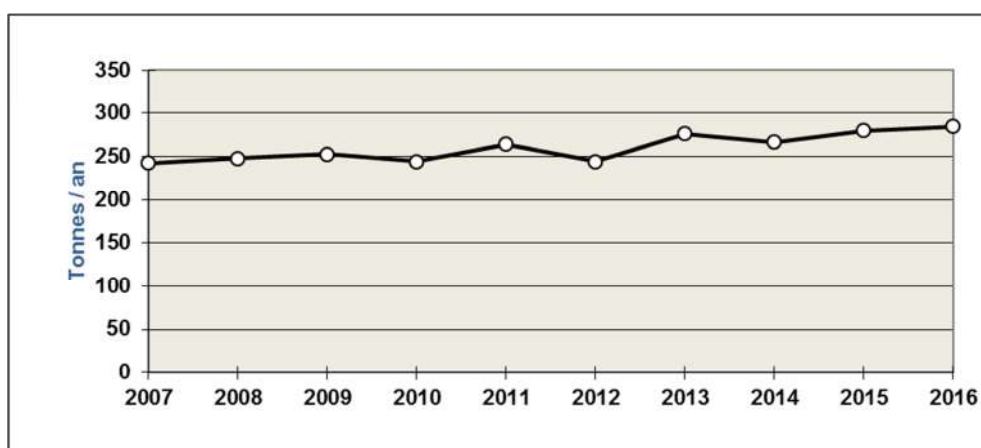

En légère hausse par rapport à l'exercice précédent, avec **284.35 tonnes** récupérées.

Répartition de la production de déchets par habitant (en kg/an/habitant)

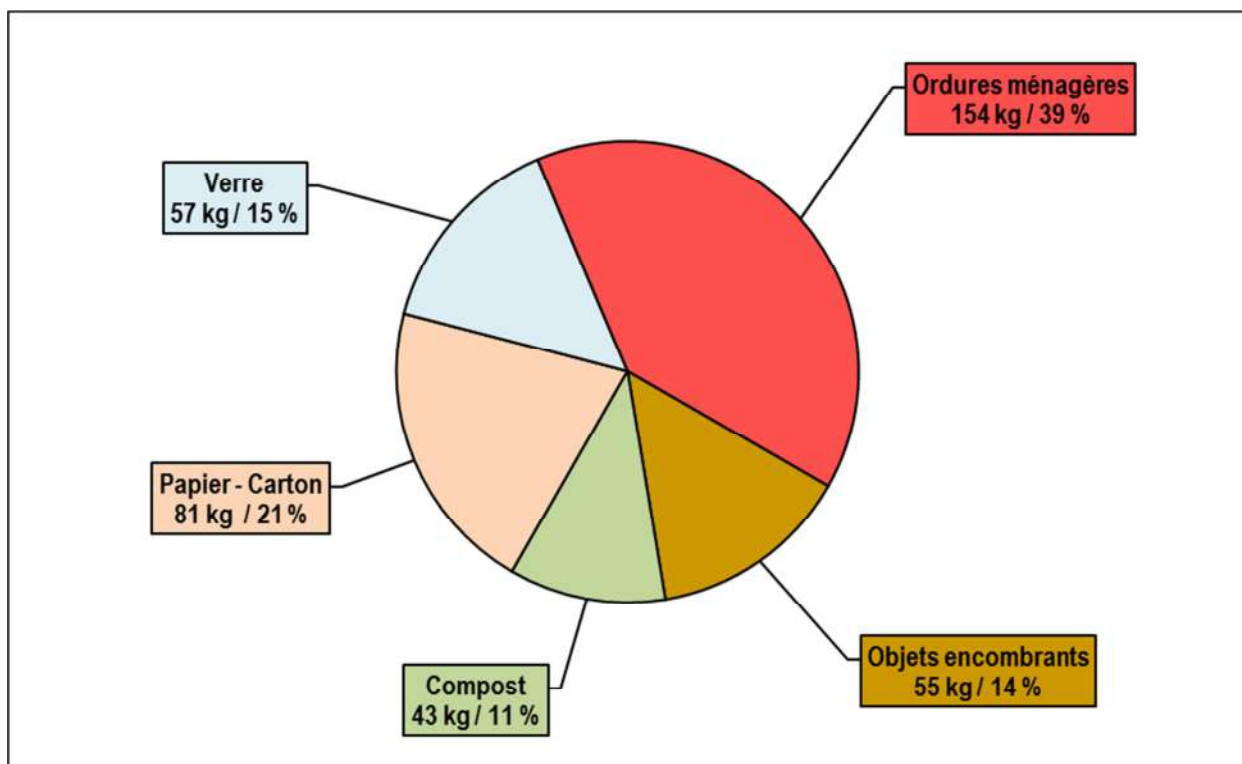

7.7. Déchetterie publique

Élimination des frigos et appareils électroménagers

Environ 250 frigos, congélateurs et cuisinières, ainsi que plus de 18 tonnes d'appareils et machines électriques ont été récupérés, stockés, puis acheminés à Yverdon-les-Bains au poste de collecte régional STRID.

La remise des petits et gros appareils ménagers usagés auprès des points de vente et des centres de collectes officiels S.E.N.S est gratuite. Il est néanmoins constaté que certains vendeurs d'appareils, malgré l'obligation qui leur est faite, préfèrent orienter leurs clients vers les déchèteries publiques pour évacuer leur vieux matériel. Toutefois, le moyen le plus simple est de rapporter son vieux modèle au point de vente lors d'un nouvel achat.

Pneus

Environ 320 pneus ont transité par nos installations avant d'être acheminés chez STRID SA.

Incinérables (tonnes)

Type	2012	2013	2014	2015	2016
Encombrants	288	336	372	399	385
Bois de démolition	357	382	437	414	475

Tonnages élevés pour ces deux catégories de déchets, fortement influencée par le très bon développement des activités de la construction dans notre Commune.

Récupération de la ferraille

190 tonnes de ferraille ont été évacuées par la société Ferma SA de Sainte-Croix.

Compostables

529.5 tonnes de déchets verts, ce qui représente un volume de 875 m³, ont été broyées sur place puis transportées à la compostière de la plaine de l'Orbe pour méthanisation.

Décharge classe inerte et terreuse « Aux Combes »

Volume des matériaux inertes mis en décharge définitive (m³)

2007	2008	2009	2010	2011	2012	2013	2014	2015	2016
4'528	6'223	4'340	7'240	6'710	6'470	5'800	6'488	22'362	20'956

Les aménagements des infrastructures du secteur de l'Hôpital et du secteur du Platon, ainsi que la construction du nouvel EMS, ont généré d'importants volumes de matériaux inertes mis en décharge à la Combe-de-Ville, ce qui explique le tonnage exceptionnel de l'exercice 2016.

7.8. Réseau d'égouts et collecteurs

Curage des sacs de grilles et renvois d'eau. Au printemps et en automne, contrôles et nettoyages des déversoirs d'orages.

8. Instruction publique - (cpt 500 à 530)

8.1. Ecoles - année scolaire 2015-2016

Secteur C1				1 classe	5 élèves
Classe(s) de développement primaire				1 classe	5 élèves
DEP3-6/1	5	F 2	G 3	Marcos Zuñiga	Gare, Salle 15
Secteur C2				1 classe	9 élèves
Classe(s) de développement secondaire				1 classe	9 élèves
DES/1	9	F 1	G 8	Magaëlle Barbara Vulliemin	Poste, Salle 13
Secteur P				34 classes	644 élèves
Classe enfantine				8 classes	164 élèves
1-2P/1	21	F 12	G 9	Baron Florence	Gare, Salle 3
1-2P/2	21	12	9	Bugnon Dominique	Gare, Salle 6
1-2P/3	20	13	7	Valmy Nirmala	Bullet, Salle 3
1-2P/4	21	7	14	Hertig Catherine	L'Auberson, Salle 1
1-2P/5	19	8	11	Mestik Julien	Gare, Salle 4
1-2P/6	19	10	9	Haarpaintner Anne	Gare, Salle 5
1-2P/B1	23	10	13	Bossert Corinne	Baulmes
1-2P/B2	20	10	10	Gaillard Laureline	Champvent
3ème année de l'école primaire				5 classes	77 élèves
3P/1	21	F 11	G 10	Busnello Jobin Patricia	Gare, Salle 14
3P/2	20	10	10	Lauria Tagliati Maria	L'Auberson, Salle 2
3P/3	18	9	9	Sepey Laurence	Gare, Salle 10
3P/B1	18	10	8	Michoud Valérie	Baulmes, Salle 12
4ème année de l'école primaire				4 classes	85 élèves
4P/1	15	F 9	G 6	Arabi Aellen Frédérique	Gare, Salle 9
4P/2	17	7	10	Haarpaintner Martine	Gare, Salle 8
4P/3	18	10	8	Cochand Sophie	Gare, Salle 7
4P/4	17	8	9	Duprey Delphine	L'Auberson, Salle 4
4P/B1	18	8	10	Walser Christine	Champvent

5ème année de l'école primaire				4 classes	75 élèves
5P/1	20	F 6	G 14	Fernandez Sabrina	Gare, Salle 12
5P/2	19	15	4	Ferrari Janique	Bullet, Salle 1
5P/3	20	4	16	Lugt Cyrane	Gare, Salle 13
5P/B1	16	9	7	Eisenhut Fanny	Baulmes, Salle 21
6ème année de l'école primaire				4 classes	72 élèves
6P/1	19	F 7	G 12	Christe Honein Patricia	Gare, Salle 11
6P/2	19	9	10	Chavey Isabelle	L'Auberson, Salle 3
6P/3	15	6	9	Isler David	Gare, Salle 16
6P/B1	19	9	10	Brasey Sophie	Baulmes, Salle 12
7ème année de l'école primaire				4 classes	75 élèves
7P/1	21	F 10	G 11	Rossy Lydia	Poste, Salle 11
7P/2	22	12	10	Bortolini Arnaud	Poste, Salle 6
7P/B1	17	8	9	Jeunet Rachel	Baulmes, Salle 1
7P/B2	15	7	8	Perrin Fanny	Baulmes, Salle 11
8ème année de l'école primaire				4 classes	76 élèves
8P/1	23	F 12	G 11	Bigler Mathieu	Poste, Salle 4
8P/2	24	14	10	Schmid Romain	Poste, Salle 1
8P/B1	14	8	6	Penalosa Martin Virginia	Baulmes, Salle 31
8P/B2	15	8	7	Rossetti Virginie	Baulmes, Salle 13
Secteur S				11 classes	199 élèves
9ème année				3 classes	54 élèves
9VG/1	16	F 4	G 12	Frémont Jean-Yves	Poste, Salle 26
9VG/2	16	9	7	Johner Marie-Claire	Poste, Salle 21
9VP/1	22	14	8	Varidel Marc	Poste, Salle 24
10ème année				5 classes	83 élèves
10VG/1	17	F 5	G 12	Haarpaintner Frédéric	Poste, Salle 34
10VG/2	17	6	11	Fenu angelo	Poste, Salle 31
10VG/3	17	8	9	Vincent Patrick	Poste, Salle 32
10VP/1	17	9	8	Benoît Rossel	Poste, Salle 44
10VP/2	15	10	5	Wolfsberger Denise	Poste, Salle 45
11ème année				3 classes	62 élèves
11VG/1	19	F 7	G 12	Gaube-Banas Fabrice	Poste, Salle 46
11VG/2	20	12	8	Amstutz Dominique	Poste, Salle 41
11VP/1	23	13	10	Govi Vanna	Poste, Salle 33
				47 classes	852 élèves

Répartition des élèves entre les communes

	Primaires	Secondaires	Total
Baulmes	71	38	109
Bullet	30	7	37
Mauborget	3	4	7
Sainte-Croix	317	101	418
Vuiteboeuf	51	19	70
Champvent	64	0	64
Yverdon-les-Bains	0	1	1

Evolution du nombre d'élèves	Primaires	Secondaire	Total
Nombre d'élèves en 2015-2016	644	208	852
Nombre d'élèves en 2014-2015	616	196	812

Classe d'accueil

Une classe accueille les élèves du centre EVAM, ainsi que les élèves allophones primo-arrivants. L'effectif de la classe évolue passablement en fonction des arrivées et départs au centre. Dès que possible, les élèves sont intégrés en classe régulière.

Conseil de direction

Le Conseil de direction est composé de :

- M. Fabian Zadory, directeur
- M. Paul-André Joseph, doyen secondaire
- Mme Sarah Christe Gasser, doyenne primaire

Devoirs surveillés

Les devoirs surveillés sont gérés par l'UAPE voire par les communes de résidence des élèves.

Préventions

Préventions dispensées aux élèves selon leur cycle :

Toutes les classes :	Prévention routière, prévention dentaire
1 ^{ère} à 6 ^{ème} :	Prévention gestion des déchets
3 – 4 – 6 – 8 ^{ème} :	Profa – Education sexuelle
10 – 11 ^{ème} :	Profa – Education sexuelle
8 ^{ème} :	Prévention criminalité
7 – 8 ^{ème} :	Rallye prévention
10 ^{ème} :	Prévention Internet
11 ^{ème} :	Prévention SIDA

Médiation

Durant l'année écoulée, la médiatrice Mme Vanna Govi est intervenue à 12 reprises (7 au Primaire et 5 au Secondaire) et le médiateur M. Angelo Fenu est intervenu à 14 reprises (5 au Primaire et 9 au Secondaire).

Bilan de santé et consultations :

- accidents (bagatelles), 12 interventions
- maladies (maux de tête, de ventre, grippe, règles, etc.), 35 interventions

Orientation professionnelle

Choix effectués en juillet 2016 par voie.

Voie générale : 34 élèves

Apprentissages avec CFC :	19 élèves
Préapprentissage :	1 élève
Etudes au gymnase :	4 élèves
Raccordement 1 :	2 élèves
Semestre de motivation :	1 élève
OPTI :	7 élèves

Voie pré-gymnasiale : 23 élèves

Apprentissages avec CFC :	4 élèves
Etudes au gymnase (école de maturité) :	16 élèves
Ecole de culture générale – Ecole de commerce :	3 élèves

Culture, loisirs, visites

09.10.2015	Cinéma 7 ^{ème} et 8 ^{ème} Balcon et plaine
24.11.2015	Cinéma de 1P à 6P Balcon
01-04.12.2015	Spectacle bibliothèque
07.12.2015	Théâtre Cie la Marelle 9 ^{ème} à 11 ^{ème} "Oscar et la dame Rose"
16.12.2015	Cinéma 4 ^{ème} à 6 ^{ème} plaine
18.12.2015	Cinéma 7 ^{ème} à 11 ^{ème} balcon
12-15.01.2016	Contes Tsiganes 1P à 6P
26.01.2016	Spectacle "Pie Tshibanda" 9 ^{ème} à 11 ^{ème}
29.02 au 04.03.16	Spectacle "Histoire en papillotes" 1P à 6P Balcon
24.03.2016	Cinéma 9 ^{ème} et 10 ^{ème}
19-21.04.16	Cinéma 1 ^{ère} à 6 ^{ème}
25.04.2016	Spectacle ProJu "Kululeko" 8 ^{ème} à 11 ^{ème}
13.05.2016	Sortie Médiéval Factory 8P Balcon

Sport facultatif

Dans le cadre du sport facultatif, les élèves ont suivi les cours suivants :

- Tennis : 12 à 14 élèves (du 26.05.2016 au 23.06.2016)
- Tennis de table : 10 à 12 élèves (du 29.10.2015 au 17.12.2015)
- Unihockey : 15 à 17 élèves (du 02.11.2015 au 07.12.2015)
- Jeux de balles : 20 à 23 élèves (du 14.04.2016 au 26.05.2016)
- Cirque : 11 à 14 élèves (du 04.11.2015 au 02.12.2015)
- Trampoline : 5 à 6 élèves (du 16.03.2016 au 20.04.2016)
- Volleyball : 12 à 14 élèves (du 27.10.2015 au 01.12.2015)
- Mur de grimpe : 6 à 10 élèves (du 07.01.2016 au 21.04.2016)
- Ski de fond : 12 à 16 élèves (du 20.01.2016 au 17.02.2016)

Camps

- Camp de ski pour les classes de 7^{ème} année : du 15 au 19 mars 2016 à Planachaux
- Camp de ski pour les classes de 9^{ème} année : du 18 au 22 janvier 2016 à La Lenk
- Camp d'été pour les classes de 7^{ème} et 8^{ème} année de Baulmes : du 20 au 24 juin 2016 à Ounans France
- Camp de vélo pour les classes de 8^{ème} année : du 13 au 17 juin 2016 à Vaumarcus
- Camp de fin d'études pour les classes de 11^{ème} année : du 20 au 24 juin 2016
11VSG : Belgique 11VP : Venise

8.2. Entente scolaire

Présidée par la commune de Sainte-Croix, l'Entente scolaire gère les questions organisationnelles et financières de l'établissement. Elle regroupe les communes de Baulmes, Bullet, Mauborget, Sainte-Croix et Vuiteboeuf.

8.3. Conseil d'établissement

Le Conseil d'établissement s'est réuni à trois reprises. Il a entre autres discuté de la mise en place du Conseil des élèves et a organisé la cérémonie des promotions.

8.4. Bibliothèque scolaire

La bibliothèque scolaire enregistre un taux de fréquentation stable. Le nombre de visites de classes sur l'année scolaire 2015-2016 est de 139, contre 126 pour l'année scolaire 2014-2015. Les classes du primaire représentent la majorité des visites. Elles viennent généralement de façon très régulière, soit pour un emprunt/retour simple de livres destinés à la classe et à la maison, soit pour une animation sous forme de lecture ou de kamishibai. Des animations pédagogiques plus ciblées sont également proposées et demandées. Elles sont discutées avec les enseignants en fonction du programme du moment. Les classes du secondaire se déplacent moins régulièrement. Contraints par l'horaire, les enseignants ont moins de facilité à dégager du temps pour venir à la

bibliothèque sur une période de 45min. Toutefois, ces derniers ont malgré tout pris l'habitude de proposer régulièrement des achats ou de demander des sélections d'ouvrages qu'ils utilisent ensuite en classe. La bibliothèque conserve donc une bonne dynamique. Mais il est important de relever le fait qu'une bibliothèque scolaire située en dehors de l'établissement complique et décourage la venue des classes. Cela inhibe également la spontanéité d'un passage imprévu en ne permettant pas aux élèves de passer rapidement et de façon individuelle à la récré, juste avant ou juste après les cours.

Plus spécifiquement, l'année 2016 a clairement été rythmée par la migration de Virtua sur Alma. La volonté du canton de Vaud de quitter le réseau romand RERO pour créer son propre réseau Renouvaud a impliqué un changement de logiciel qui a nécessité une grande adaptation et plusieurs journées de formation. Les bibliothécaires ont suivi ces cours et ont été absentes régulièrement entre avril et septembre. Ce changement de logiciel a également exigé la formation, par les bibliothécaires, de l'équipe des bénévoles durant les vacances d'été. De cette migration et de l'organisation mises en place pour y faire face, découle un retard effectif relativement conséquent dans les tâches de gestion bibliothéconomique. Ce dernier n'est actuellement toujours pas entièrement comblé.

A la fin de l'année 2016, la bibliothèque a aménagé un petit coin se voulant accueillant et « cosy » pour les jeunes lecteurs. Nous nous sommes dotés d'un nouveau tapis et de quelques Fateboys sur lesquels les enfants et les ados peuvent se coucher pour lire tranquillement. Cette démarche vise à encourager la venue des élèves pour leur propre compte et pour une lecture détente en leur offrant un coin moins formel que les tables et les chaises de travail.

L'année 2017 sera consacrée à rattraper le retard accumulé. Le projet de rendre la bibliothèque plus visible afin d'encourager les élèves en âge de la fréquenter seuls et hors cadre scolaire est également au programme. Cela se fera sans doute sous la forme d'une page Facebook. Le canton de Vaud exige également une égalité de traitement pour les élèves de tous les établissements scolaires du canton et certaines règles édictées dans ce cadre devront être mises sur pied dans le courant de cette année. La perception d'amendes auprès des élèves qui retournent leurs livres avec du retard en fait notamment partie. Le moyen de respecter cette directive de façon cohérente et sans que cela n'engendre une surcharge de travail est en réflexion. L'introduction desdites amendes sera effective dès la rentrée d'août 2017.

8.5. Synthèse de la Direction

Lors de cette année scolaire, l'encadrement des élèves aura souvent été discuté. Vous trouverez ci-après deux éléments propres à développer la réflexion. Tout d'abord la gestion des moyens multimédia utilisés par les élèves. Ils constituent assurément un défi pour l'école puisque nous ne maîtrisons pas leur utilisation alors qu'ils s'invitent volontiers en nos murs. Ensuite, la gestion de la discipline. Comme la péjoration de la qualité de l'orthographe, l'éducation des élèves revient comme un sempiternel sujet de débat. Au-delà des impressions, attardons-nous sur les chiffres.

Soirée "Internet ou pas Net"

En collaboration avec la Préfecture et la Brigade de prévention de la gendarmerie, une soirée d'information autour des dangers d'Internet a été organisée. L'expérience montre que les réseaux sociaux s'immiscent de plus en plus dans le milieu scolaire et il devient difficile de gérer des

problèmes initiés en dehors de l'école mais qui ont des conséquences sur le quotidien des élèves en classe.

Des soirées "Internet ou pas Net" ont été organisées dans tout le Nord-vaudois et avaient pour but d'intégrer les parents à la réflexion et surtout, de les rendre attentifs à l'importance de la gestion des appareils électroniques de leurs enfants.

La séance de Sainte-Croix du 11 février 2016, qui connut un beau succès avec plus de cent participants, fait écho aux préventions organisées en classe par la gendarmerie et à une journée pédagogique destinée aux enseignants. Cette thématique sera reprise de manière régulière afin de participer à l'éducation aux médias des élèves.

Gestion de la discipline

La gestion de la discipline reste un sujet de préoccupation central dans les discussions. Il est de tradition de penser que la situation se péjore et qu'il devient difficile de faire face aux nouvelles générations laissées à elles-mêmes.

En prenant un peu de recul et en consultant les chiffres, il apparaît que la réalité, bien que loin d'être idéale, n'est toutefois pas alarmante non plus.

Lors de l'année scolaire 2015-2016, 87 élèves sur les 852 se sont vu infliger des heures d'arrêt, cela représente un taux d'environ 10%. Bien qu'un tel pourcentage paraisse relativement important pour une sanction constituant le dernier palier des mesures disciplinaires, il faut indiquer que nombreux sont les élèves à n'avoir été punis qu'une fois pour des incartades qui furent des événements uniques et isolés.

Au final, seuls 8 élèves seront venus de manière régulière aux arrêts. Nous pouvons ainsi considérer que 1% des élèves posent de réels problèmes de discipline. Ces derniers demandent cependant une grande énergie qui serait assurément mieux investie ailleurs. Pour ces élèves plus récalcitrants, des mesures complémentaires peuvent être utilisées telles que convocation des parents, convocation le samedi matin et suspension temporaire.

9. Office de la population et sécurité publique - (cpt 610, 620, 671 et 672)

9.1. Office de la Population

La population de notre Commune a augmenté de 81 habitants pour s'arrêter à 5'050 citoyens au 31 décembre 2016. Ces chiffres comprennent l'ensemble des permis d'établissement et de séjour, ainsi que les migrants.

L'occupation du centre EVAM (établissement vaudois d'accueil pour les migrants) est stable. Le centre compte 126 requérants à la fin de l'année (chiffre obtenu lors de la séance du 28 novembre 2016 du Groupe de Travail EVAM).

On dénombre 464 travailleurs frontaliers au 31 décembre 2016, soit une diminution de 28 unités.

Statistiques

Motif d'arrivée

Nous avons recueilli 193 motifs pour lesquels les nouveaux habitants sont venus s'établir dans notre commune. Nous les avons classés dans l'ordre suivant :

Professionnel	36	18.65%
Familial	67	34.72%
Climatique	15	7.77%
Santé	12	6.22%
Fiscal	5	2.59%
Situation géographique	23	11.92%
Logement	30	15.54%
Autre / pas précisé	5	2.59%
	193	100.00%

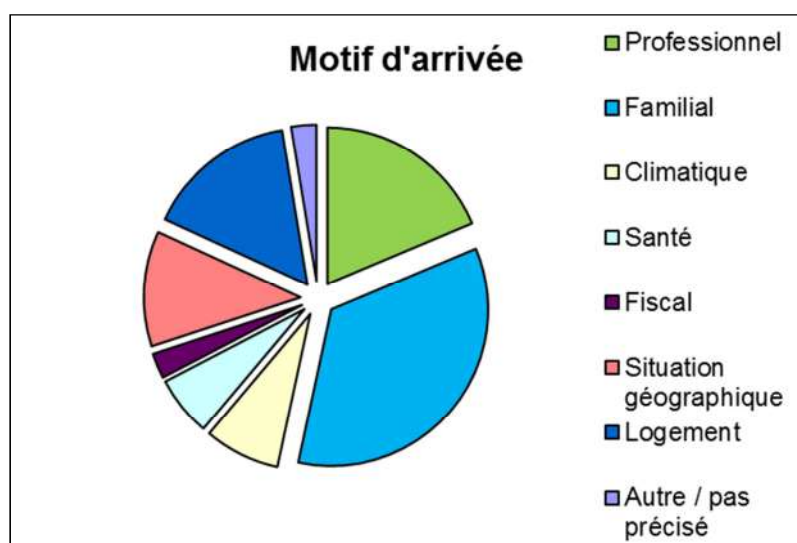

Motif de départs

Les motifs de départ, au nombre de 356, sont les suivants :

Professionnel	109	33.23%
Familial	98	29.88%
Climatique	6	1.83%
Santé	10	3.05%
Situation géographique	31	9.45%
Fiscal	0	0%
Logement	16	4.88%
Autre / pas précisé	58	17.68%
	328	100.00%

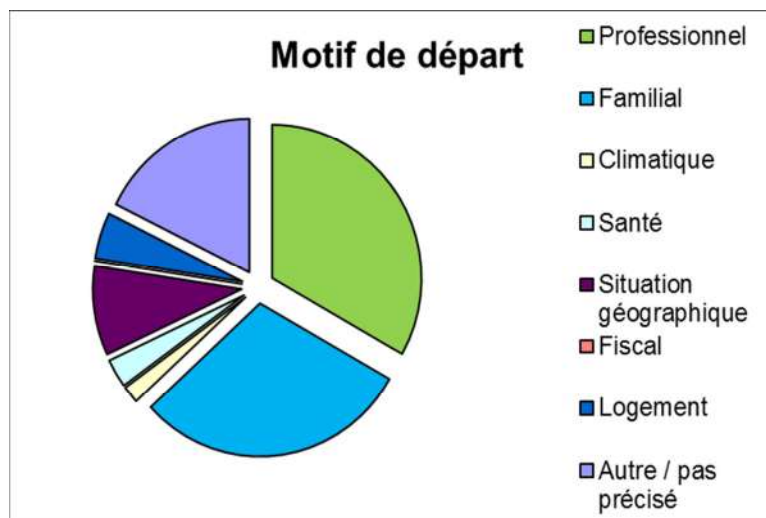

Sur l'ensemble de l'année 2016, nous avons enregistré 599 arrivées et 534 départs.

Evolution de la population de 2007 à 2016

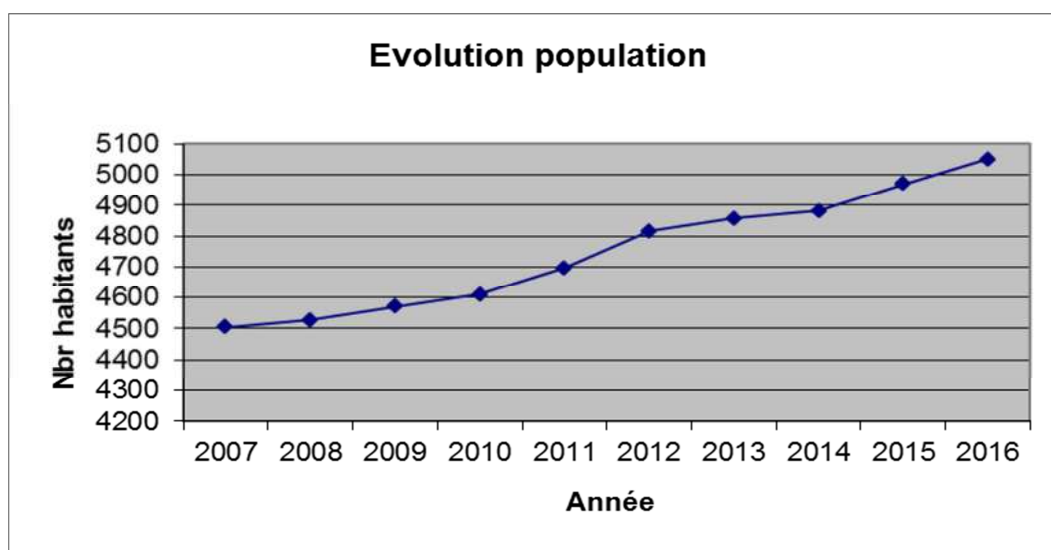

Recensement de la population depuis 2010

	<u>2010</u>	<u>2011</u>	<u>2012</u>	<u>2013</u>	<u>2014</u>	<u>2015</u>	<u>2016</u>
Bourgeois	940	915	894	866	868	854	839
Vaudois	1'361	1'378	1'395	1'394	1'429	1'415	1414
Confédérés	1'500	1'537	1'578	1'603	1'613	1'632	1676
Etrangers (y.c. migrants)	809	866	949	994	972	1'068	1121
Totaux	4'610	4'696	4'816	4'857	4'882	4'969	5050
Requérants	109	130	174	143	149	177	174
Frontaliers	429	418	434	453	462	492	464

Population en âge AVS

Total	Hommes	Femmes	Total en % de la population	Hommes en % des rentiers AVS	Femmes en % des rentiers AVS
1191	507	684	23.58 %	42.57 %	57.43 %

Evolution des naissances et des décès de 2007 à 2016

Années	Naissances	Décès
2007	41	47
2008	59	53
2009	43	61
2010	51	68
2011	33	59
2012	65	60
2013	52	60
2014	41	55
2015	51	83
2016	53	50

Naissances et décès

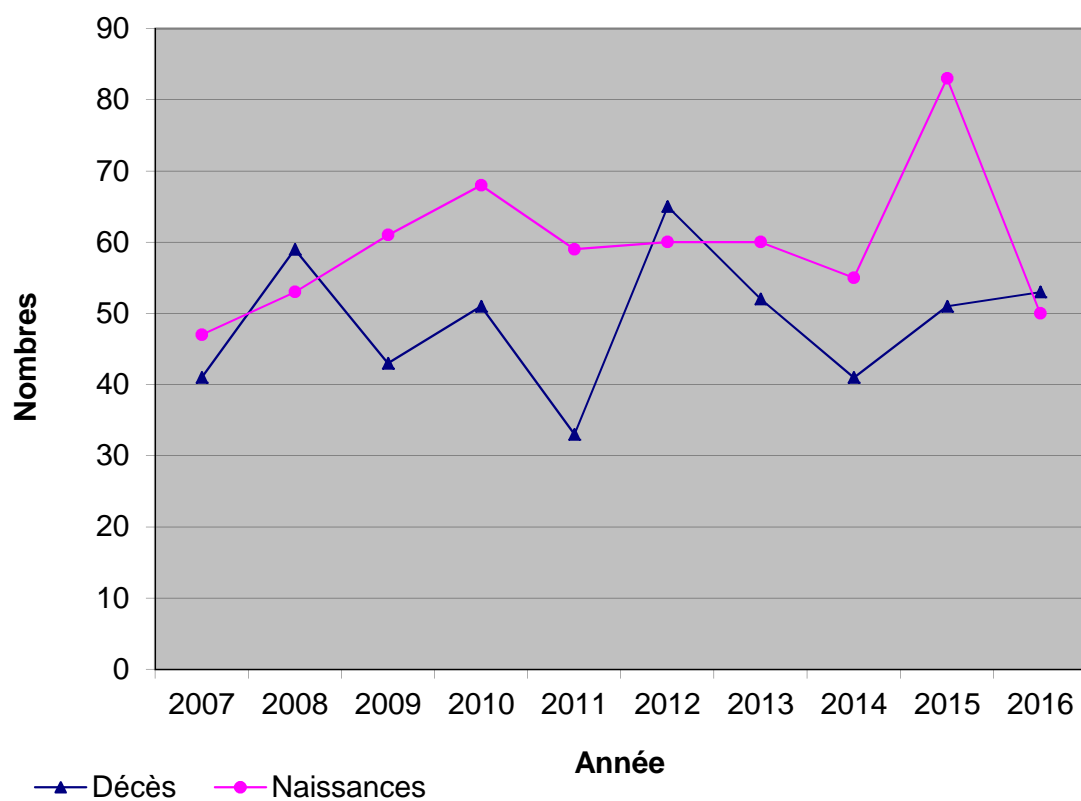

Pyramide des âges

AGE	TOTAL	SEXE	
		Masc.	Fém.
0-9	544	283	261
10-19	470	258	212
20-29	637	347	290
30-39	584	317	267
40-49	655	338	317
50-59	701	356	345
60-69	600	297	303
70-79	507	240	267
80-89	270	92	178
90 et +	82	22	60
TOTAL	5050	2550	2500

Age moyen	43.44	41.43	45.50
-----------	-------	-------	-------

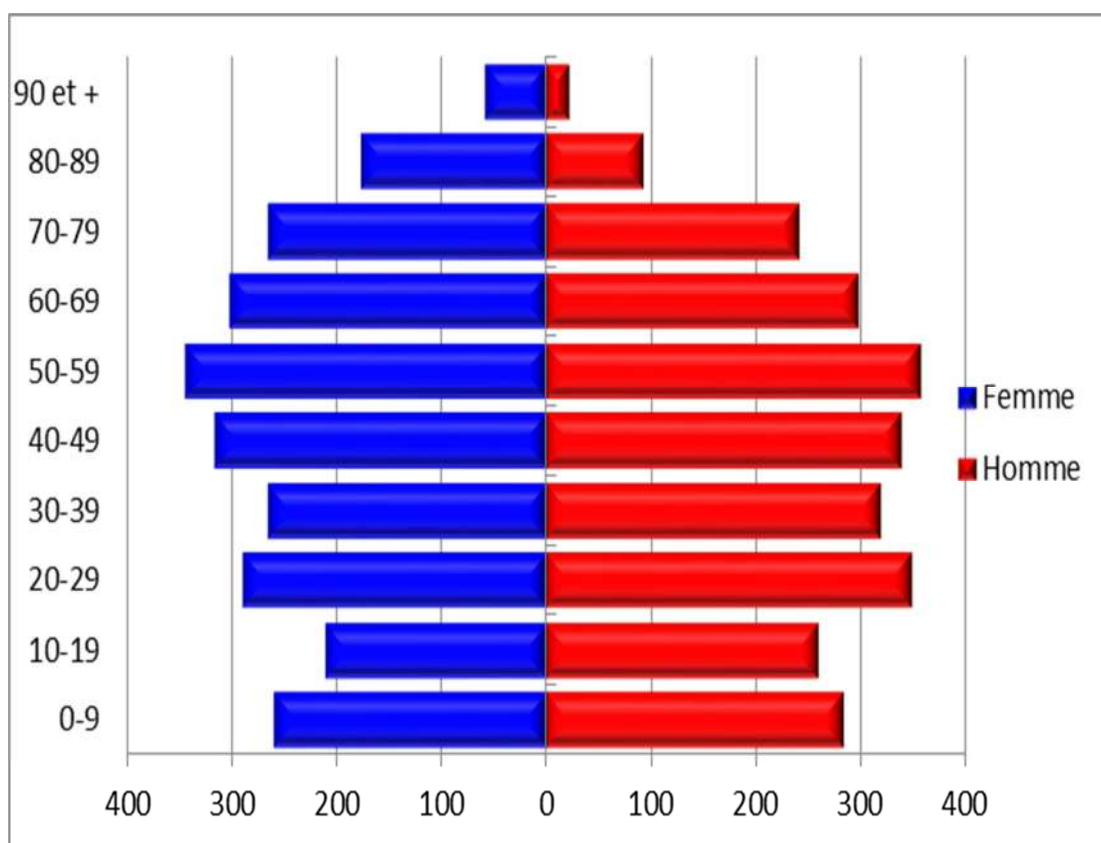

Comparaison Commune / Canton

AGE	TOTAL		SEXE			
	Commune	Canton	Commune		Canton	
			Masc.	Fém.	Masc.	Fém.
0-9	544	83'831	283	261	42'840	40'991
10-19	470	86'871	258	212	44'470	42'401
20-29	637	104'871	347	290	53'242	51'629
30-39	584	111'512	317	267	55'671	55'841
40-49	655	115'342	338	317	56'976	58'366
50-59	701	108'367	356	345	53'974	54'393
60-69	600	75'442	297	303	36'050	39'392
70-79	507	55'392	240	267	24'913	30'479
80-89	270	29'327	92	178	11'209	18'118
90 et +	82	7'296	22	60	2'002	5'294
TOTAL	5050	778'251	2'550	2'500	381'347	396'904

AGE	TOTAL		TOTAL %	
	Commune	Canton	Commune	Canton
0-9	528	83'831	10.77	10.77
10-19	461	86'871	9.31	11.16
20-29	639	104'871	12.61	13.48
30-39	551	111'512	11.56	14.33
40-49	675	115'342	12.97	14.82
50-59	690	108'367	13.88	13.92
60-69	596	75'442	11.88	9.69
70-79	479	55'392	10.04	7.12
80-89	268	29'327	9.56	3.77
90 et +	82	7'296	1.62	10.74
TOTAL	4969	778'251	100.00	100.00

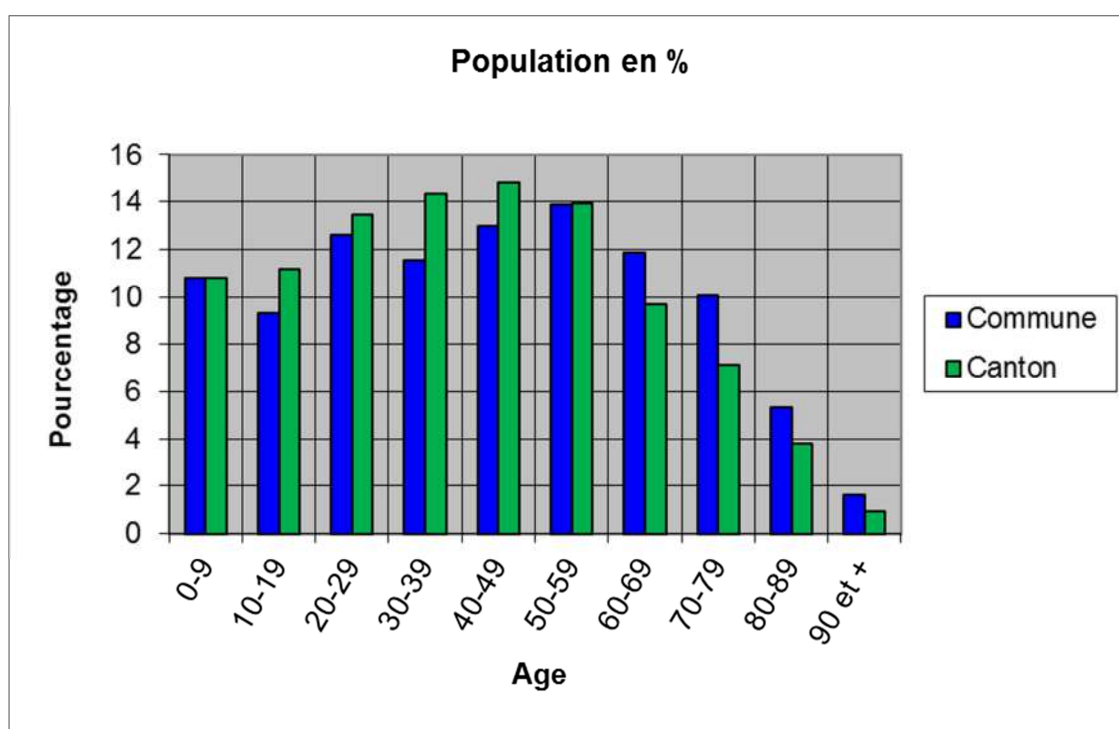

9.2. Sécurité publique

Depuis 2012 le service de police administrative de la Commune de Sainte-Croix a dû trouver sa place dans la mosaïque sécuritaire découlant de la mise en place de la nouvelle « Loi Policière » de 2012 afin de maintenir l'ordre, la sécurité et poursuivre le soutien de la commune aux organisateurs de manifestations locales.

L'ASP exécute les missions prévues par la loi, dont l'exécution est complémentaire aux missions générales de police (5ème processus). Elle assume diverses missions de police : police de proximité, de la circulation (patrouilleurs scolaires, stationnement, signalisation), manifestations et police administrative (commandements de payer, naturalisations).

L'ASP encadre la majorité des manifestations qui se déroulent sur le territoire communal. L'ensemble de ces mandats a permis que la gestion de la circulation, du stationnement et des dispositifs sécuritaires n'engendre aucun débordement. Les traditionnelles grandes manifestations restent le Carnaval, le 1er août, le Marché d'été, représentant un total de 45 heures de présence.

L'ASP ne peut remplir sa mission que grâce à une étroite collaboration avec plusieurs autres services :

- La Gendarmerie Vaudoise, son poste de Sainte-Croix et le Gérant de sécurité pour la région nord.
- Le Services des Routes et le Voyer des routes.
- Les organisateurs des diverses et nombreuses manifestations.
- Les autres services communaux et en particulier le Service des travaux.
- Le Service de Défense Incendie et de Secours (SDIS) et les samaritains.

Régulièrement, de nouvelles demandes de la population affluent au Service des écoles pour demander la sécurisation de nombreux passages, à proximité des écoles et renforcer la sécurité du chemin de l'école. Pour répondre à cette demande, une mission supplémentaire s'est ajoutée en 2016 au cahier des charges de l'Assistante de Sécurité Publique consistant à assurer la mise en place et la gestion d'un service de patrouilleurs. La gestion d'un service de patrouilleurs dépend de plusieurs facteurs, notamment de la densité du trafic, de l'emplacement et de la disposition des passages pour piétons ainsi que du nombre d'élèves concernés.

Les trois patrouilleuses scolaires sont présentes durant un peu plus de 10 heures par semaine tous les jours d'école au moment où les élèves rejoignent ou quittent leur établissement scolaire. Elles protègent les passages de sécurité à proximité des bâtiments scolaires de la commune de Sainte-Croix. Le rôle essentiel de ces auxiliaires est donc de protéger les écoliers des dangers de la circulation routière aux heures d'entrée et de sortie des classes, ceci à raison de 4 fois par jour.

Pour 2017 d'autres mesures complémentaires, souvent mieux adaptées aux situations particulières de chaque lieu, devront être étudiées afin de renforcer la sécurité des cheminements scolaires :

- - développement de lignes Pédibus
- - aménagements spécifiques
- - parcours futés.

L'objectif est de continuer à étoffer les missions de notre ASP afin de répondre aux besoins et aux attentes des citoyens.

Les amendes, au nombre de 393, pour un montant de Chf. 17'580.-, sont réparties de la manière suivante :

- 375 Suisses
- 18 françaises, dont 14 ont été payées

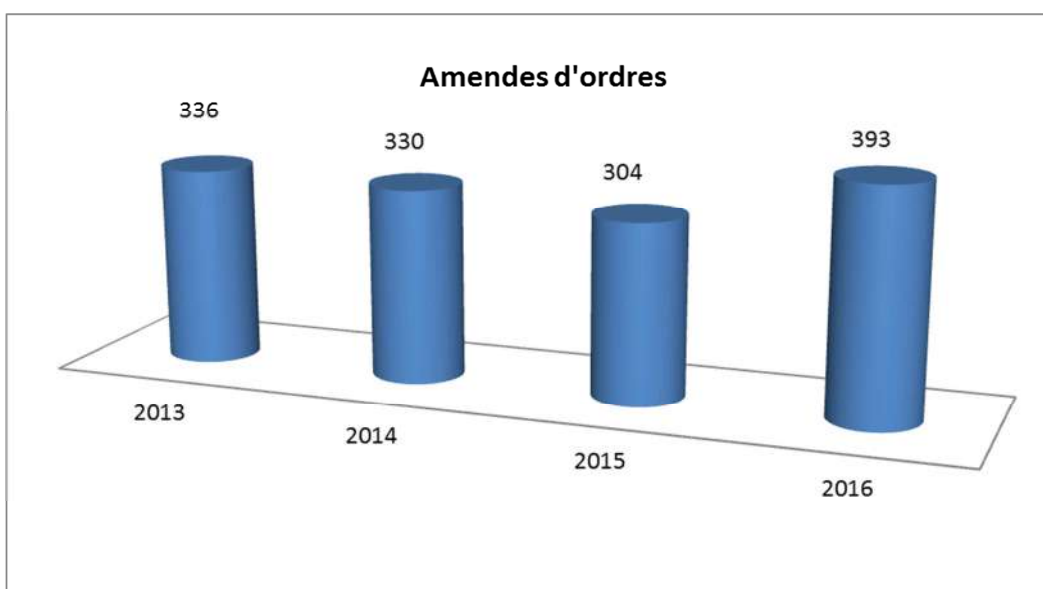
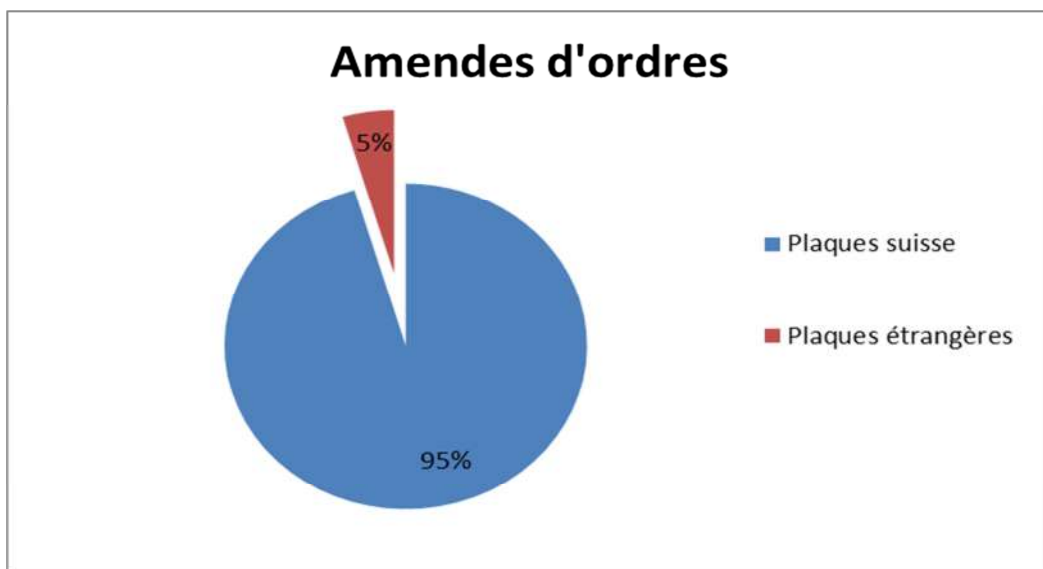

En 2016, 3 véhicules abandonnés ont été évacués et détruits, et 9 vélos ont été donnés au Centre EVAM de Sainte-Croix.

Suite à diverses dénonciations, 28 ordonnances pénales ont été signifiées :

Nombre ordonnances pénales		Montant		Juge application des peines		Commission de Police	
2015	2016	2015	2016	2015	2016	2015	2016
28	51	4440	12900	10	15	3	1

Nous avons reçu 1104 commandements de payer de l'Office des Poursuites du district Jura-Nord vaudois, 988 ont pu être notifiés.

Commandement de payer

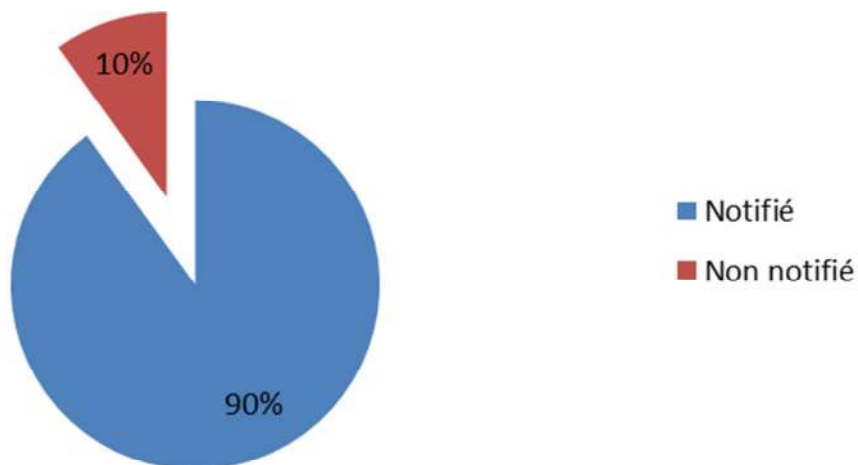

Commandement de payer

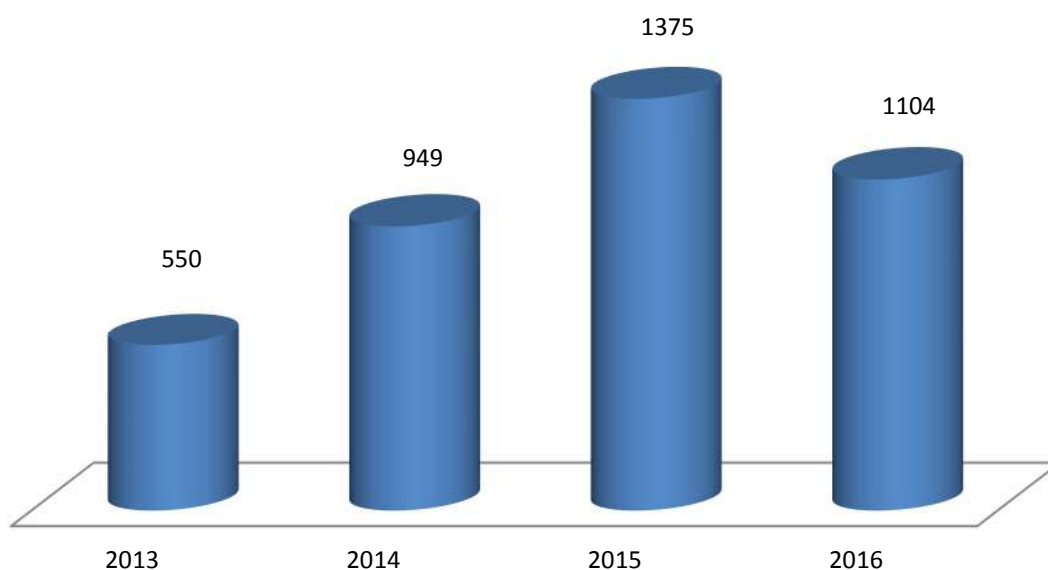

9.3. Autres activités

Contrôle des Champignons

Monsieur Raymond GUMY, inspecteur officiel des champignons pour notre Commune, a officié en tant que tel à 12 reprises, le lundi de 15h00 à 17h30 dans un local de l'Hôtel de Ville. Les contrôles effectués ont donné les résultats suivants :

- Récoltes contrôlées	13
- Récolte avec champignons impropres à la consommation	4
- Récolte avec champignons vénéneux	--
- Quantité totale contrôlée	8,845 kg
- Quantité champignons comestibles	7,430 kg
- Quantité champignons impropres à la consommation	1,415 kg
- Quantité champignons vénéneux	--- kg

Abattoir

Les 2 vétérinaires qui fonctionnent dans notre abattoir sont Mme la Doctoresse Sylvie de Pastors Perrin des Ponts-de-Martel et M. le Dr. Jean-Claude Simon-Vermot des Cerneux-Péquignot.

	2015	2016
Journées d'abattages	30	32
Bêtes abattues	285	301
Poids bêtes abattues/kg.	32'250	33'166
Activité/heures	268	275

Centre régional de ramassage des déchets carnés

168 cadavres d'animaux ont été pris en charge par le centre, il s'agit de :

15 bovins adultes, 120 veaux, 12 porcs, 4 moutons, 9 chèvres, 3 renards, 2 chevreuils, 1 blaireau, 1 chamois et 1 sanglier ceci pour un poids total de 15'642 kgs.

Les équarrisseurs sont intervenus à 15 reprises pour les 3 Communes du Balcon du Jura.

Le contrôle des déchets carnés a représenté une activité de 64 heures sur l'année soit environ 128 interventions.

Evolution des taxes de séjour

	<u>2015</u>	<u>2016</u>
Résidences secondaires		
Résidences propriétaires et locataires totales	299	267
Bulletins d'arrivée dans les hôtels		
Nombre de nuitées payantes	8'812	7'145
Soit : jusqu'à 2 étoiles	4'689	3'361
dès 3 étoiles	4'123	3'784

Provenance

Propriétaires	29'032.15	26'313.65
Locataires	3'372.90	2'846.50

Camping	60.00	52.80
Autres nuitées (Jolie Brise)	197.60	672.10
Location de vacances	3'758.50	3'204.40
Nuitées hôtels	16'686.20	13'617.80
Interhome	2'440.20	2'020.20
	55'547.55	48'727.45

Bénéficiaires

Office du Tourisme local	33'328.55	29'236.55
Commune Sainte-Croix	22'219.00	19'490.90
	55'547.55	48'727.45

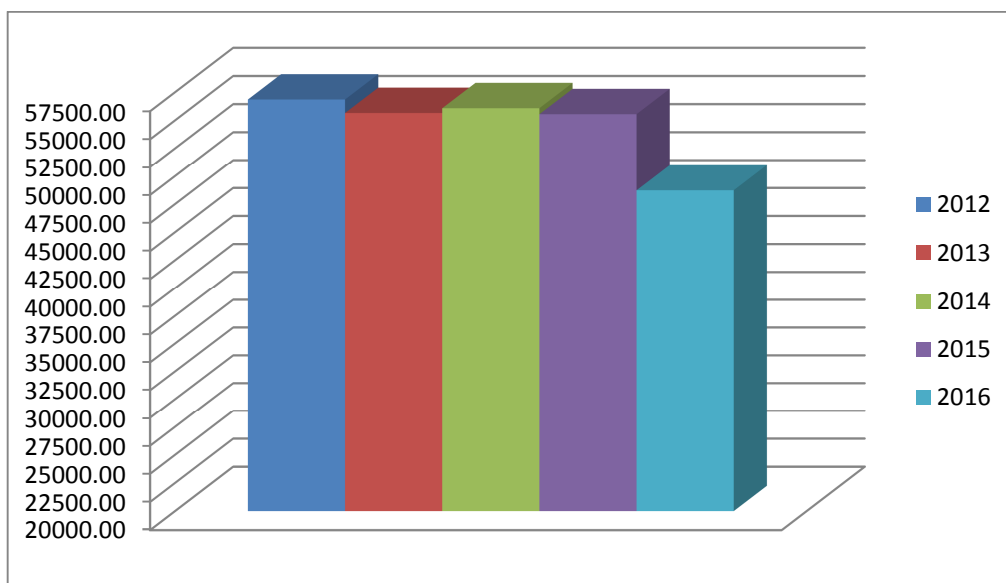

10. Service de défense incendie et de secours - (cpt 650)

10.1. Ressources humaines

Etat-Major

- Major Eisler Jan (Commandant du SDIS)
- Cap Adj Joseph Paul-André (Commandant du DPS)
- Cap Michelet Yvan (Commandant du DAP et Chef APR)
- Cap Zahno Jérôme (Chef Véhicules et Matériels)
- Cap Chevalley Roland (Médecin du SDIS)
- Plt Manzini Mario (QM)
- Plt Guinchard Cyril (Chef formation)
- Plt Yves-André Muzette (Responsable du DPS et DAP Pied-de-la-Côte)

En 2016, l'Etat-Major a tenu 12 séances ordinaires.

En complément des séances d'Etat-Major, nous avons participé à :

- 1 soirée rapport administratif des commandants à Yvonand
- 1 journée technique des DPS à Eclépens
- 1 journée technique des commandants à Payerne
- 3 séances d'Officiers
- 2 séances de la commission consultative.

Effectif

	<u>off</u>	<u>s.off</u>	<u>sap</u>	<u>total</u>
DPS + EM	11	15	36	61
DAP	0	4	31	35
Total	11	19	66	96

Admission Détachement d'Appui

- Sap Heintz Ludovic (du DPS)
- Rec Lopes Ricardo (DAP PdIC)
- Rec Dugon Vivien (DAP Bullet)
- Rec Pelet Antoine (DAP Bullet)
- Rec Consorti Sandro (Dap Bullet)

Admissions Détachement Premier Secours

- Sap Hertig Jordan (du DAP Sainte-Croix au DPS Sainte-Croix)

- Sap Gamma Esteban (du DAP Bullet au DPS Sainte-Croix)
- Rec Burgy Aline (DPS Sainte-Croix)
- Rec Almeida Jorge (DPS Sainte-Croix)
- Rec Desarzens Adrien (DPS Sainte-Croix)
- Rec Consorti Bryan (DPS Sainte-Croix)
- Rec Meier Anna-Lucia (DPS PdIC)
- Rec Grenier Isabelle (DPS PdIC)
- Rec Moroni Romain (DPS PdIC)
- Rec Alberti Raffaele (DPS PdIC)
- Rec Domingo Emilio (Dps PdIC)

Démissions

Causes professionnelles et autres

- Lt Kohler Fabrice (raison d'âge)
- Sgt Arrigoni Luigino (raison d'âge)
- Cpl Aussenard Yann (déménagement)
- Sap Imhof Catherine (professionnel)
- Sap Montet Vincent (déménagement)
- Sap Joray Benoît (déménagement)
- Sap Luaces Oscar (déménagement)
- Sap Borcard Anita (personnel)
- Sap Domingo Emilio (déménagement)
- Sap Bernardi David (personnel)

10.2. Cours cantonaux suivis

Les membres du SDIS de Sainte-Croix/Pied-de-la-Côte ont participé à 41 cours cantonaux totalisant 465 heures dans divers centres afin de suivre les formations requises par l'ECA.

Autres activités :

- 3 exercices DAP PdIC
- 4 exercices DAP Bullet
- 7 exercices DPS PdIC
- 49 exercices DPS Sainte-Croix
- 2 soirées test physique ARI à la Grangette à Lausanne
- 2 ½ journées au simulateur RAMA à Cugy
- 1 soirée APR à la maison du feu à Couvet
- 1 journée au simulateur de l'armée à Genève
- 3 gardes de feu 1er août
- 3 gardes de feu de l'Avent
- 1 garde feu de Carnaval

10.3. Nominations

Est promu au grade de Caporal :	Sap Aussenard Yann Sap Gamma Esteban Sap Schreyer Jonathan
Est promu au grade de Sergent :	Cap. Monod Daniel
Est promu au grade de Lieutenant	Sgt Joseph Anthony
Est promu au grade de Premier-Lieutenant	Lt. Guinchard Cyril Lt. Manzini Mario
Est promu au grade de Capitaine	Plt. Michelet Yvan Plt. Zahno Jérôme
Est promu au grade de Major	Cap Eisler Jan

10.4. Activités du SDIS

Travaux d'Etat-Major et administratifs		1'186.5
Travaux d'entretien :	APR (anciennement ARI)	67.5
	Matériel	365.5
	Nettoyage casernes	98
	Travaux et gardes week-end	820
	Véhicules	66
Formation de chauffeurs		40
Exercices :	Cours de cadres Off et Sof	373.5
	DPS	1'717.5
	DAP	113.5
Gardes du 1 ^{er} août, Noël et Carnaval		24
Interventions		949
Cours cantonaux		1'233
	Total :	7'014 heures

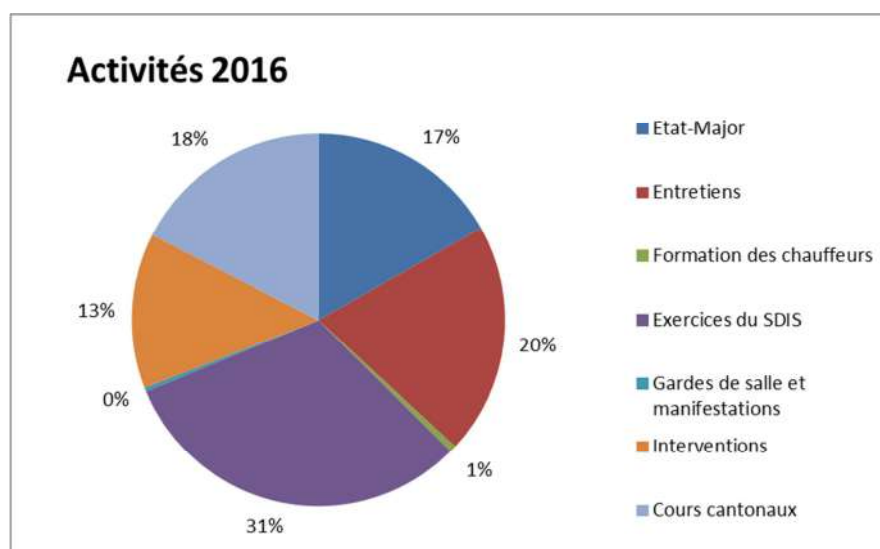

10.5. Interventions

64 interventions en 2016 représentant 595 personnes engagées
(60 interventions en 2015 représentant 510 personnes engagées)

Répartition des sorties :

- 13 Alarmes intempêtes
- 2 Désincarcérations
- 18 Feux en général
- 3 Feux de voiture et containers
- 12 Inondations
- 11 Sauvetages de personnes et assistance aux ambulanciers
- 3 Hydrocarbures
- 1 Prévention et protection objet ECA
- 1 Prévention et protection avec technique

Total : 64

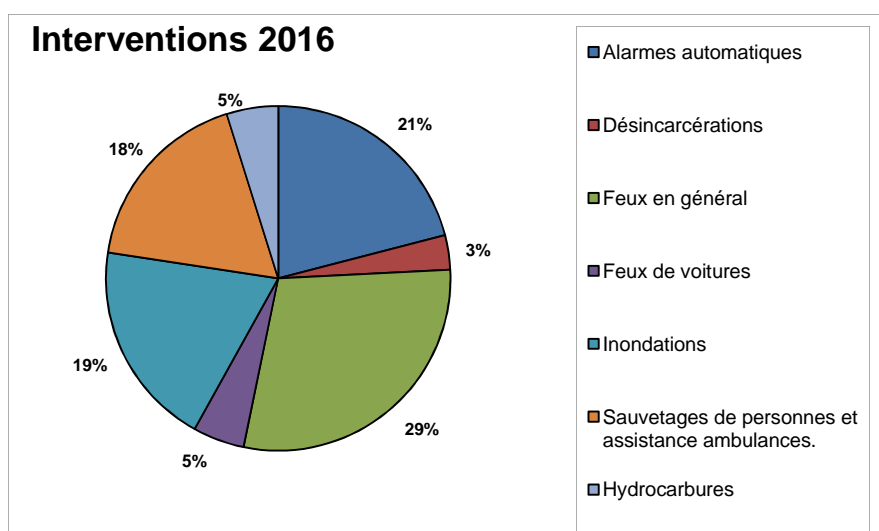

10.6. Matériel et véhicules

En 2016, l'ECA nous a fourni du matériel qui est venu s'ajouter dans les véhicules et dans les casernes : une caméra thermique, petit matériel de recherche et une remorque à tuyaux.

Ces deux services représentent 10 personnes et quelques 432 heures de travail.

17 formations diverses sur véhicules et un permis C1 118 ont été délivrés. Une vingtaine de réparations effectuées par l'ECA dans nos locaux. Durant l'année, tous nos véhicules ont subi différents services et travaux de préparation à l'expertise dans les garages mandatés par l'ECA.

Cette année, nous avons organisé la partie logistique et matérielle pour l'école de recrues des futurs sapeurs à Sainte-Croix pour toute la région Nord.

Nous avons modernisé le parc des extincteurs vieillissants par l'achat de nouveaux modèles multifonctions qui seront mis à disposition lors de manifestations.

Le local de Mauborget, devenu inutile, a été vidé, trié et regroupé sur les deux casernes. Nous avons mis en place une motopompe avec un bassin sur le site de Bullet pour répondre à une meilleure stratégie en cas d'intervention.

10.7. ARI

L'ECA a procédé à une révision complète des appareils en fin d'année.

Le simulateur de la RAMA a été utilisé pour parfaire les nouvelles stratégies d'interventions, avec comme but l'entraînement des actions opérationnelles (AO) et l'approche des feux de voitures de nouvelle génération.

Pendant l'année, les exercices de groupe étaient également basés sur les AO.

La Maison du feu à Couvet ainsi que le site d'entraînement de l'armée à Genève a permis, à une partie de nos porteurs, de parfaire leur formation en feux réels.

Les diverses activités de l'année ont occupé 6 personnes avec quelques 150 heures de rétablissement.

10.1. Instruction

L'accent de l'instruction de cette année a été mis sur l'entraînement des AO liées à un sinistre. Ces dernières ont pour but d'optimiser les missions et le matériel engagé en cas d'intervention.

Une attention particulière a été portée sur le suivi de la formation à distance (FOAD) qui est demandée de plus en plus souvent avant de suivre un cours cantonal. L'application et le respect des trains feux demandés lors des interventions a permis d'être plus efficaces.

Le DPS de Sainte-Croix a également été formé aux dangers liés aux véhicules à propulsion alternative et plusieurs officiers ont suivi des formations cantonales à ce sujet.

Pour l'année 2016, les cours suivants ont été mis sur pied :

- 2 CC Officiers
- 4 CC Officiers et Sous-Officiers
- 12 exercices DPS
- 7 exercices ARI
- 4 exercices désinca
- 1 exercice centre de renfort (CR)
- 4 exercices DAP

Ces préparations d'exercices représentent environ 240 heures de travail, les cours cantonaux suivis à Lausanne ont vu une participation de 86.34%, ce qui correspond à la 2^{ème} meilleure moyenne cantonale. La participation aux exercices de notre corps reste stable avec une bonne motivation des sapeurs.

Les 41 cours cantonaux ont été suivis par 100 personnes de notre SDIS.

Notre nouvel instructeur a repris avec aisance les diverses tâches qui incombent à sa fonction. Il est très important, voire primordial, pour un SDIS d'avoir un instructeur.

10.2. Quartier-maître

La gestion 2016 a été réalisée par 4 personnes (le Quartier-Maître, 1 Fourrier, un responsable RH et 1 responsable admin pour Pied-de-la-Côte), les travaux administratifs se sont révélés toujours plus conséquents, les relevés et soldes devant obligatoirement passer par le programme ECADIS et ce pour permettre la fiscalisation complète avec déclaration AVS et tout ce qui s'en suit.

10.3. Caserne

Peu de modifications en caserne, l'équipe matériel a pu procéder à un grand tri et permettre de libérer des zones de stockage.

Une étude sur l'aménagement rationnel a été effectuée en 2016 et ainsi nous permettre d'être mieux organisés en 2017.

10.1. Site du Pied-de-la-Côte

Le site compte 20 sapeurs au DPS et 8 au DAP.

Le suivi de l'instruction se fait par l'instructeur de Sainte-Croix ce qui permet d'harmoniser les procédures.

L'année 2016 fut une nouvelle fois une année tranquille en matière d'interventions qui s'élèvent au nombre de 6.

Cette situation n'aide pas à motiver les sapeurs et un manque d'implication se fait ressentir.

10.2. Jeunes sapeurs

Pour l'année 2016, l'association des jeunes Sapeurs-Pompiers de Sainte-Croix a encadré pas moins de 17 jeunes (15 garçons et 2 filles), âgés de 10 à 17 ans.

Dans cet effectif, 4 JSP venaient du Pied-de-la-Côte et 13 JSP de Sainte-Croix.

Au total, 8 moniteurs se sont relayés au fil de l'année pour leur donner l'instruction sur les thèmes de base, tels que : l'hydraulique, les nœuds, la motopompe, les grades, l'extinction, les échelles, etc...

Les activités 2016 ont été diverses : 8 exercices, 2 journées techniques, le Carnaval, un été de révision + l'examen de 3 JSP à la Flamme 3, la réussite de 6 JSP à l'examen de leur Flamme 1 et 2, l'assemblée générale du GVJSP, le rapport annuel du SDIS, ainsi que le Téléthon.

Les Flammes sont un système de validation des acquis. Le meilleur niveau obtenu est celui de la Flamme 3, qui permet l'intégration d'un JSP au DPS, dès l'âge de 18 ans. Ce canal de recrutement est un réel atout et nous permet d'engager des jeunes motivés, possédant toutes les exigences de base d'un pompier volontaire.

Mais ce n'est pas tout, les moniteurs aussi se forment ! 3 d'entre eux ont suivi la formation « valorisation moniteurs », afin d'encadrer au mieux la relève de notre SDIS.

Tous les exercices et journées prévus dans le calendrier annuel JSP, ont pour but de les former à la base de l'activité de Pompier, mais aussi de garantir notre visibilité.

L'objectif étant d'assurer l'attractivité des jeunes Sapeurs-Pompiers de Sainte-Croix et de pérenniser nos effectifs futurs.

10.3. Conclusions

A nouveau, le niveau des effectifs reste bas et les difficultés de recrutement de ces dernières années continuent à se faire sentir. Malgré tout, 9 recrues se sont cependant présentées lors du rapport annuel de décembre pour être accueillies officiellement dans le corps, parmi lesquelles 3 dames. Ce chiffre ne comble pas les départs (10 personnes).

Cette année a eu son lot de changements avec un nouvel Etat-Major et un nouveau Major. Cette mise en place a nécessité plusieurs adaptations et remises à jour d'ordre techniques et logistiques.

Le suivi administratif centralisé à Sainte-Croix et les diverses directives de l'ECA en vue du changement du système d'aide à l'engagement nous ont procuré un surplus de travail conséquent (système ProSDIS).

L'ambiance dans le corps est très bonne et un accent particulier a été mis sur la communication interne avec l'ensemble du SDIS.

En conclusion, les tâches du milicien sont plus conséquentes et de plus en plus administratives avec l'arrivée de nombreuses formations.

11. Services Industriels - (cpt 810 à 833)

11.1. Synthèse de l'année

Au cours de cet exercice, en dehors des tâches courantes liées à l'exploitation et à l'entretien des réseaux eau/gaz et des deux stations d'épuration, les activités du Service ont été plus particulièrement orientées sur les objets suivants :

- Autocontrôle, divers travaux d'amélioration
- Suite de la modernisation du système de relevés des compteurs eau et gaz
- Pose d'une conduite principale de distribution d'eau potable au col des Etroits
- Travaux d'extension des conduites eau et gaz au secteur hôpital
- Détournement des conduites de distribution d'eau et de gaz à la rue des Métiers
- Elaboration du Plan Directeur de la Distribution d'Eau (PDDE).

Au niveau du personnel, nous avons enregistré l'arrivée de M. Claude Thierstein en qualité d'aide monteur.

Concernant la distribution de l'eau, la deuxième partie de l'année a été particulièrement sèche. Les sources communales ont subi de grandes périodes d'étiage entre les mois de juillet et octobre ainsi que durant le mois de décembre, dès lors la redondance avec l'ACRG nous a été d'un grand secours.

Néanmoins, la première partie de l'année ayant été très pluvieuse, un volume d'eau excédentaire issu des sources des Dénériaz a pu être fourni au réseau de l'ACRG, soit un total annuel de 95'283 m³ (116'385m³ en 2015 et 175'880m³ en 2014).

Pour la partie gaz, le bilan de l'exercice est excellent avec un volume des ventes record comptabilisant 38.7 millions de kWh et une progression constante de la clientèle.

11.2. Secrétariat – Administration

Abonnements

Il a été procédé à plus de 300 mutations (départs et arrivées des usagers et remplacements de compteurs, eau et gaz confondus).

Relevés des compteurs

L'effort se poursuit pour rationaliser les parcours et limiter les temps d'intervention. L'automatisation des relevés se développe en complétant l'équipement du parc des compteurs eau et gaz d'émetteurs radio. A ce jour, 73 % des compteurs d'eau et 88 % des compteurs de gaz sont relevés automatiquement.

Facturation

La gestion des 1'958 compteurs (eau et gaz) est assurée au moyen du système informatique par lequel ont été établies, au cours de l'exercice, plus de 5'000 factures eau, gaz et prestations diverses.

Outre la facturation d'énergie, une centaine de factures détaillées ont été éditées pour diverses prestations à des tiers (réparations, pose de conduites, service après-vente).

11.3. Gaz naturel

Distribution

Il a été procédé à la mise en service et au contrôle de 5 nouvelles installations et 40 remplacements de chaudières. Par ailleurs, 174 interventions ont été effectuées chez les abonnés pour la pose et la dépose de compteurs lors de changements d'abonnement ou de remplacements périodiques.

Un avis de défectuosité émanant de notre fournisseur de compteurs nous a contraints à remplacer 230 émetteurs radio. Les coûts occasionnés, que ce soit de matériel ou de main d'œuvre, ont été pris en charge par le fournisseur.

Réseau, haute pression

Contrôles habituels des conduites et entretien courant des postes de détente.

Basse pression

Localisation et réparation de fuites, contrôle et vidange des siphons.

Une entreprise privée a été mandatée pour réaliser un contrôle sur l'entier du réseau à l'aide d'un véhicule renifleur, ce qui a permis la localisation de plusieurs fuites.

Dans le cadre du préavis n° 946-14 "Aménagement des infrastructures destinées au secteur de l'hôpital", 320 mètres de conduite de distribution en PE d'un diamètre de 125mm ont été posées.

La construction du bâtiment à la rue des Métiers 3 (préavis n°15-06) a nécessité le détournement de 110 mètres de conduite d'un diamètre intérieur de 150mm.

Conduites

4 nouveaux branchements ont été réalisés et 3 remplacés.

Administration

Mouvements des compteurs gaz	2012	2013	2014	2015	2016
Achats	91	51	38	39	41
Compteurs en service cuisson seule	101	93	97	83	67
Compteurs en service chauffage	791	803	811	822	845
Compteurs totaux en service	883	896	895	905	912
Compteurs équipés de radio	580	661	683	728	802
% des compteurs équipés de radio	66%	74%	76%	81%	88%

Evolution de la consommation 2006 - 2016 et courbe de tendance

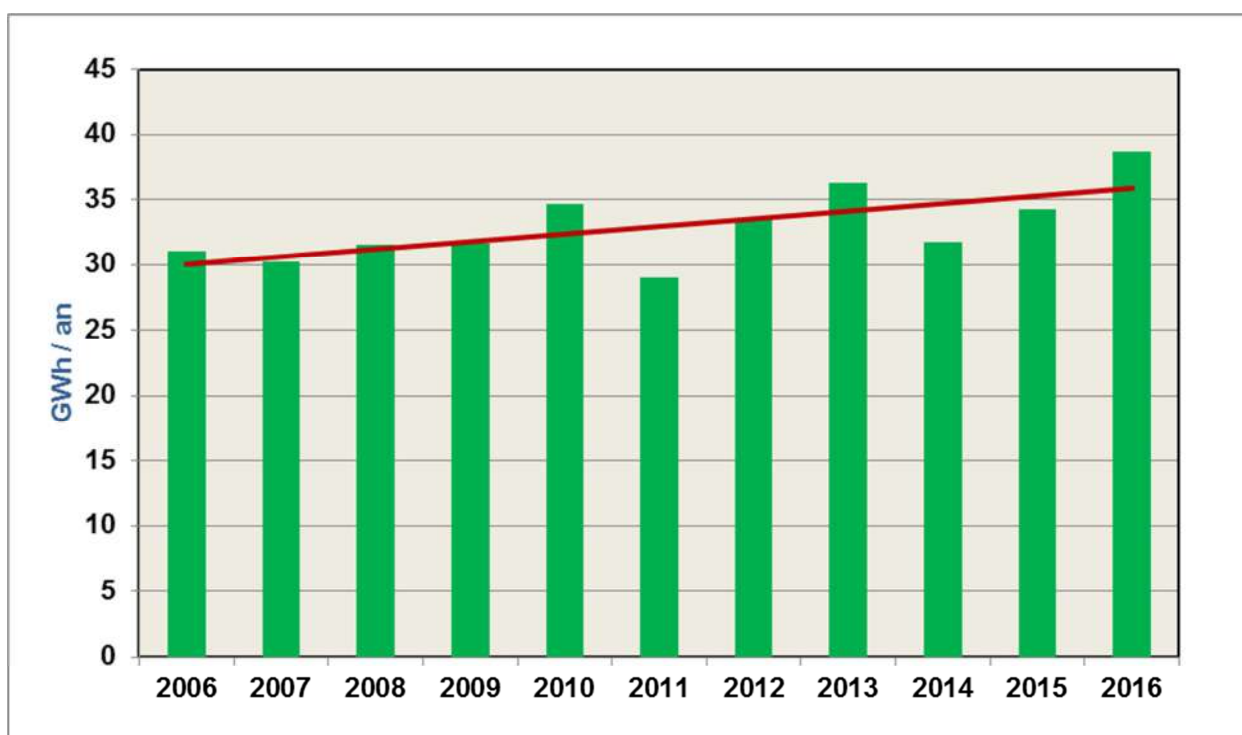

La consommation totale s'est montée à 38.719 millions de kWh, année record et en hausse de 13% par rapport à l'année dernière. Cette augmentation s'explique par des températures très basses ainsi que par la constante progression de clientèle.

Entretien Stations

Usine	Entretien courant, entretien des filtres à gaz, contrôles d'étanchéité Remplacement du détendeur principal
Gazomètre	Entretien annuel courant du système de chauffage + filtres, Contrôles d'étanchéité
Col des Etroits	Entretien courant, régulateurs, filtres
Playels / L'Auberson	Contrôles d'étanchéité, entretien des filtres.

11.4. Prix de l'énergie

Stabilisation

Avec un décalage dans le temps par rapport au pétrole, les prix du gaz ont parallèlement amorcé une baisse qui s'est répercutée favorablement pour l'exercice 2016 avec une baisse de 7 % sur nos tarifs.

Par rapport aux autres distributeurs, nos tarifs sont très compétitifs, ils apparaissent parmi les plus bas du canton de Vaud et exactement dans la moyenne Suisse. Toutes ces informations et comparatifs, par catégorie de consommateurs, sont constamment mis à jour et disponibles sur le site de Monsieur Prix : <http://prixgaz.monsieur-prix.ch/web/index.asp>

Industrie gazière suisse

Contexte général

Malgré un apport croissant des énergies renouvelables, le recours au gaz naturel pour l'approvisionnement électrique sera nécessaire, car le courant éolien ou solaire n'est pas disponible constamment en quantité suffisante.

En fonction de nouveaux gisements régulièrement découverts, l'Agence internationale de l'énergie (AIE) prédit un âge d'or du gaz naturel.

Taxe CO₂ sur les combustibles : taxe incitative prélevée

En 2015, la Suisse n'a pas atteint son objectif de réduction des émissions de CO₂. En application du mécanisme prévu dans l'Ordonnance fédérale, la Confédération a par conséquent décidé une augmentation de la taxe sur les combustibles, qui a passé pour l'exercice 2016 de 60 à 84 francs (arrondis) par tonne de CO₂.

Il en résulte que la taxe perçue sur le CO₂ s'est élevée à 1,517 ct/kWh contre 1,093 ct/kWh précédemment, ce qui représente une hausse de 0,424 ct/kWh (+ 5.2%).

Protection du climat

L'environnement, notre espace de vie, sont l'objet de nuisances, menaces voire dégradations d'origines extrêmement variées, entraînant très souvent des dommages et des dégradations irréversibles, ou lorsque réparables seulement avec des moyens considérables ou à très long terme.

L'un des plus gros problèmes d'environnement en Suisse est la pollution de l'air. Les substances polluantes sont nuisibles pour l'environnement et pour la santé, non seulement sur le lieu où elles sont émises, mais souvent à une distance de plusieurs dizaines, voire milliers de kilomètres.

En Suisse, l'Office fédéral de l'environnement, des forêts et du paysage (OFEFP) surveille, conjointement avec les cantons, l'évolution et la dégradation de l'environnement, promulgue des lois et des directives qu'il fait également appliquer.

La composition chimique simple du gaz naturel et les faibles valeurs émises lui permettent de contribuer activement à la protection de l'environnement.

Avantages

Le gaz naturel est un hydrocarbure, non toxique, composé principalement de méthane (CH₄).

C'est la source d'énergie fossile la moins polluante, respectant l'environnement tout au long de la chaîne de production et de valorisation. En effet, le gaz naturel émet 25 à 30% de moins de dioxyde de carbone (CO₂) que les produits pétroliers. Sa combustion produit principalement de la vapeur d'eau à côté du CO₂. Le gaz naturel mérite vraiment le label «d'énergie fossile la plus propre».

Les principaux avantages écologiques en bref

- aucun processus de transformation impliquant des émissions polluantes
- transport souterrain, sans trafic lourd: ni bruit ni gaz d'échappement
- non toxique pour les hommes, les animaux, les sols et les eaux
- pratiquement exempt de soufre
- exempt d'azote organiquement lié
- combustion peu polluante
- des émissions de CO₂ relativement faibles
- pas de poussière
- pas de suie
- pas de métaux lourds
- pas de déchets.

Importations surtout d'Europe occidentale

La Suisse se situe au cœur du réseau de transport gazier européen. Elle importe la totalité de ses besoins en gaz naturel auprès des pays voisins car elle n'a aucun gisement important et rentable.

Le gaz naturel consommé en Suisse est produit à raison d'environ deux-tiers dans des pays de l'UE et en Norvège. Un tiers du gaz naturel importé provient de champs gazifières situés en Russie. La Suisse achète son gaz naturel pour moitié environ en s'appuyant sur des contrats à long terme, conclus avec de grands fournisseurs en Allemagne, aux Pays-Bas, en France et en Italie. Ces fournisseurs disposent en outre de grands stockages souterrains. Le reste est acquis sur la base de contrats à court, voire très court terme. Enfin, Swissgas, principale société d'importation en Suisse, associée à des partenaires allemands et autrichiens, a des participations directes dans l'industrie extractive norvégienne.

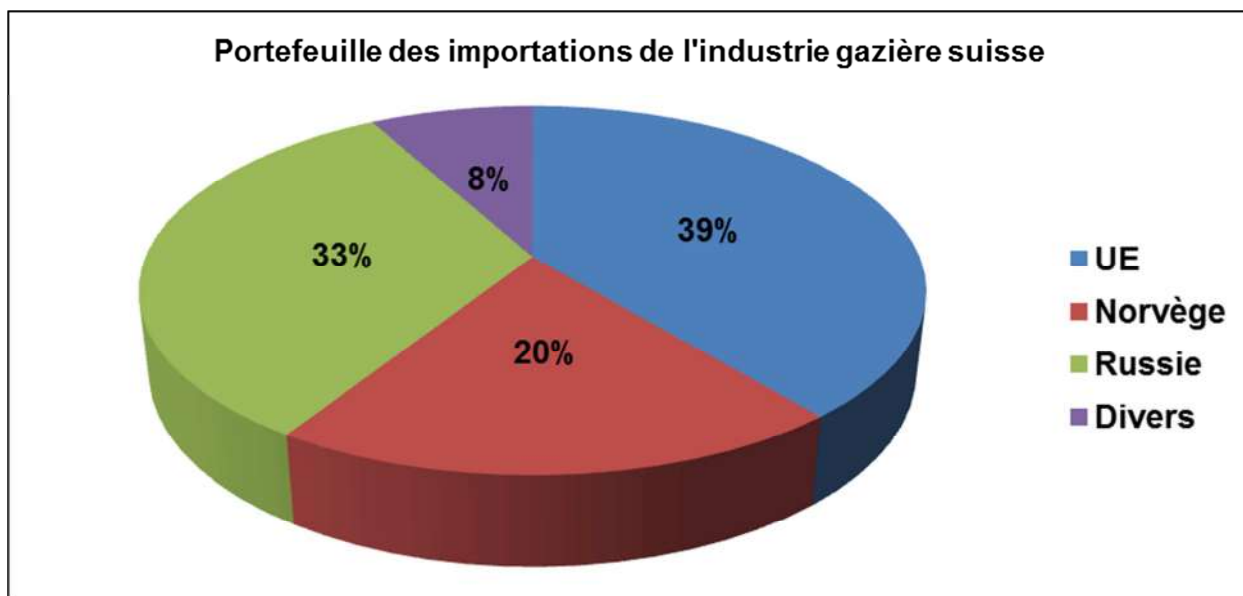

11.5. Eau potable

Administration

Mouvements des compteurs	2012	2013	2014	2015	2016
Achats	114	120	120	55	48
Compteurs en service	1022	1029	1036	1038	1046
Compteurs équipés radio	485	601	668	713	761
Pourcentage compteurs équipés	47.5 %	58.4 %	64.4 %	68.7 %	72.7 %

Contrôle qualité

En trois périodes de l'année, 30 prélèvements ont été effectués sur le réseau de distribution afin de les soumettre au Laboratoire cantonal pour les analyses bactériologiques. 2 de ces échantillons ont également subi un test physico-chimique.

Toutes les analyses ont révélé une eau parfaitement conforme aux prescriptions de l'Ordonnance fédérale du 26 juin 1995 sur les exigences en matière d'hygiène et de microbiologie relatives aux denrées alimentaires.

L'information sur la qualité de l'eau est transmise aux consommateurs avec la facture-décompte de décembre. Parallèlement, ces données sont également disponibles sur le site internet de la SSIGE : www.qualitedeleau.ch.

Captages et amenées - volumes (m³)

Lieu	2012	2013	2014	2015	2016
Les Auges	180'489	172'604	164'100	153'456	152'308
Dénériaz/Noirvaux	310'348	306'762	321'381	291'891	285'501
Mouille-Mougnon	78'607	85'346	58'201	95'889	75'773
Onnens	18'594	23'374	16'858	37'722	61'681
Totaux	588'038	588'086	560'540	578'958	575'263
Ventes ACRG	183'621	151'013	175'880	116'385	95'283
Différence	404'417	437'073	384'660	462'573	479'980

En provenance des sources des Dénériaz, le volume revendu à l'ACRG se monte à 116'385 m³, ce qui représente le tiers du total de l'eau pompée à Noirvaux.

Consommations d'électricité en kWh/an

Lieu	2012	2013	2014	2015	2016
Dénériaz/Noirvaux	230'115	222'402	227'757	207'750	200'406
Mouille-Mougnon	59'193	63'628	47'523	74'168	63'522
Totaux	289'308	286'030	275'280	281'918	263'928

Consommations d'électricité moyenne en kWh/ m³

Lieu	2012	2013	2014	2015	2016
Dénériaz/Noirvaux	0.741	0.725	0.708	0.712	0.701
Mouille-Mougnon	0.753	0.745	0.816	0.773	0.838

Réseau de distribution

Dans le cadre du préavis n° 946-14 "Aménagement des infrastructures destinées au secteur de l'hôpital", 320 mètres de conduites d'eau ont été remplacées.

Dans le cadre du préavis n° 16-14 "Remplacement d'un tronçon de conduite d'eau potable au col des Etroits", 210 mètres de conduite en fonte d'un diamètre intérieur de 300mm ont été posées.

La construction du bâtiment à la rue des Métiers 3 (préavis n°15-06) a nécessité le détournement de 110 mètres de conduite d'un diamètre intérieur de 150mm.

Assainissements

Cette année, l'accent a été mis sur les campagnes de recherche et d'identification de fuites, ce qui a permis de déceler 12 fuites sur les conduites principales et 9 sur des branchements secondaires.

14 ruptures ou perforations ont nécessité des interventions urgentes sur les conduites principales
7 réparations planifiées ont été exécutées.

Raccordements

5 nouveaux branchements ont été réalisés, tandis que 10 ont été partiellement ou entièrement remplacés suite à des fuites.

Stations - travaux de réparation et entretien

Charmille	Entretien courant du système de chlorage, chambres des vannes.
Broutire	Entretien courant de la robinetterie.
Noirvaux	Entretien courant des appareils de contrôle qualité et chlorage, étalonnages périodiques.
Mouille-Mougnon	Entretien courant des appareils, étalonnages, chlorage et contrôle extinction UV, nettoyage du réservoir.
Réservoir 700	Entretien courant robinetterie et appareils de contrôle
Réservoir Château	Création d'un by-pass pour permettre la vidange du réservoir en vue de son nettoyage.
Réservoir 500	Modification de la robinetterie en cours
Captages	Nettoyage, entretien courant.

11.6. Epuration

STEP de la Vilette

Exploitation	2012	2013	2014	2015	2016
Boues déshydratation – m ³	465	381	328	333	296
Electricité RE - kW/h	148'376	139'803	136'307	137'966	137'473
Prod. électricité CCF-kWh	98'570	84'045	89'622	93'529	87'636
Production Biogaz – m ³	59'138	49'226	56'671	58'450	55'346
Gaz naturel – m ³	11'337	11'203	14'490	12'966	16'322
Consom. thermique - kWh	303'595	278'677	324'114	314'775	337'473
Eau potable - m ³	2'558	2'833	2'716	2'611	2'763
Produits chimiques					
Chlorure ferrique (litre)	34'467	32'489	42'380	30'936	32'980
Floculant (kg)	3'000	2'050	2'100	1'125	1'200

Tout le courant produit par le couplage chaleur-force (CCF) est comptabilisé en sortie de machine et rétribué selon le tarif Swissgrid de 24 cts/kWh.

Volumes annuels d'eau traités

Année	Volume (m ³)	Moyenne
2012	909'444	Moyenne 2'491 m ³ /jour
2013	820'532	Moyenne 2'248 m ³ /jour
2014	825'899	Moyenne 2'262 m ³ /jour
2015	747'714	Moyenne 2'048 m ³ /jour
2016	911'265	Moyenne 2'496 m ³ /jour

Eaux traitées - variation des volumes mensuels

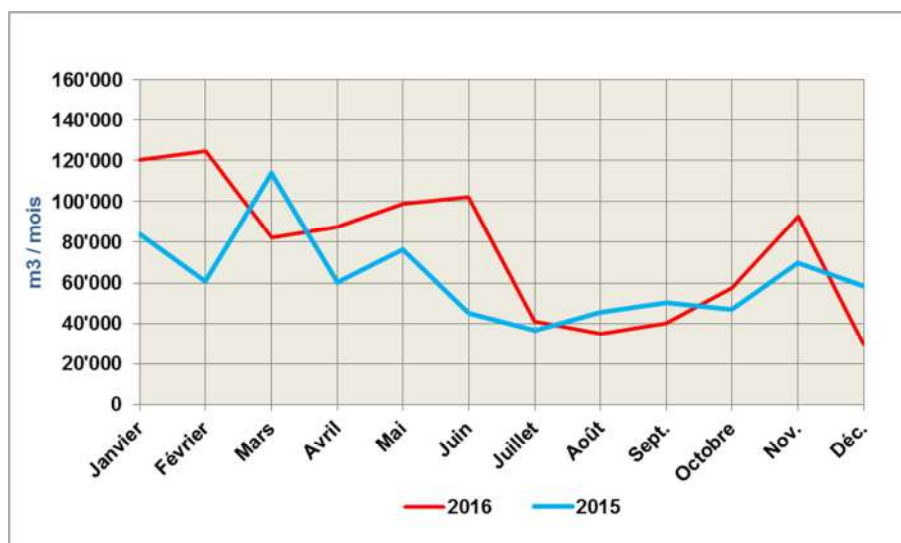

Le premier semestre de l'année s'est révélé assez intense au niveau de la pluviométrie. Comme le démontre le graphique, les volumes d'eau à traiter s'en retrouvent nettement influencés de par le fait que notre réseau de collecteurs soit encore en partie unitaire.

Energie thermique - variations mensuelles gaz naturel et biogaz

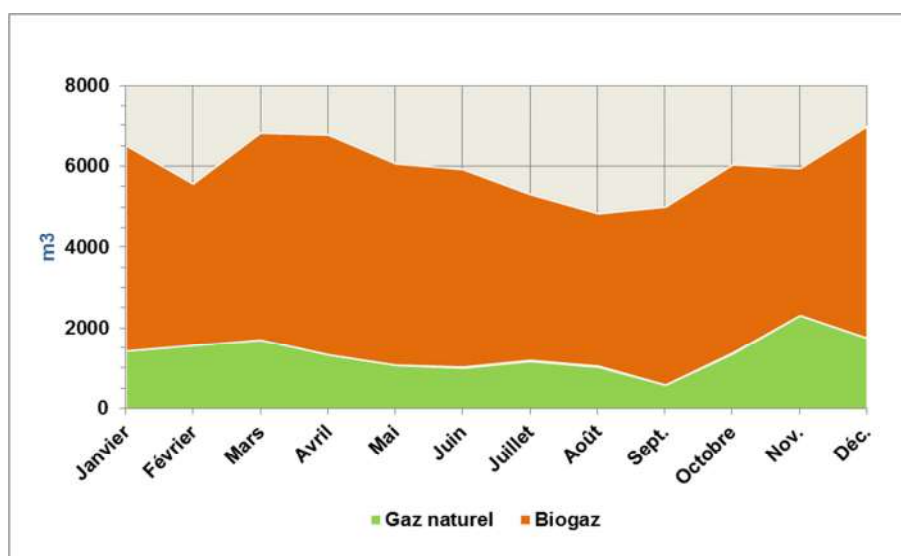

Le biogaz issu de la digestion des boues est entièrement revalorisé, à hauteur de 33 % sous forme électrique et de 67 % sous forme de chaleur, alors que le gaz naturel est utilisé comme énergie de substitution pour la partie thermique.

Entretien

Fosse d'arrivée

Entretien courant du dessableur et du dégrilleur.

Echantillonneurs

Remplacement des échantillonneurs d'entrée et de sortie de STEP permettant les prélèvements pour les analyses effectuées par le laboratoire cantonal.

Bassin primaire

Remplacement du motoréducteur du racleur.

Bassins d'aération (Biologie)

Curage et nettoyage des bassins à l'aide d'un camion-pompe.

Mise en conformité des barrières de sécurité autour des bassins.

Biogaz

Entretien courant du système de surveillance du biogaz.

Couplage chaleur force (CCF)

Entretien courant moteur et unité de filtration du gaz.

Installations électriques

Mise en conformité des installations faisant suite aux non-conformités révélées lors du contrôle périodique imposé par la législation fédérale sur les installations électriques.

Contrôles et analyses

Les boues étant destinées à l'incinération, une seule analyse effectuée à titre de contrôle général a été réalisée par la société SOL-CONSEIL. Les résultats n'apportent pas de commentaires particuliers; les teneurs en métaux lourds sont respectées.

En 12 occasions, des prélèvements d'eau ont été effectués, puis analysés par le Laboratoire cantonal. Toutes les analyses d'eau ont été déclarées conformes aux normes de l'Ordonnance fédérale du 8 décembre 1975, à l'exception d'une seule qui présentait un léger manquement au niveau du rendement d'abaissement de la charge en carbone organique.

STEP de L'Auberson

Exploitation

Désignation	2012	2013	2014	2015	2016
Eau traitée (m ³)	34'090	30'595	32'333	33'033	32'351
Boues liquides 3 % (m ³)	832	768	768	784	808
Chlorure ferrique (litres)	9'860	8'450	7'830	8'875	6'320
Eau potable (m ³)	379	453	355	343	401
Gaz naturel (m ³)	685	805	680	680	736
Electricité (kWh)	42'449	49'916	38'064	39'986	39'495

Boues

808 m³ de boues liquides ont été acheminées pour leur déshydratation à la STEP de La Villette, où le biogaz issu de leur digestion est valorisé au travers du système de couplage chaleur-force (CCF). Une fois traité, un volume résiduaire de 115 m³ de boues a été évacué vers la société VADEC (ex-SAIOD), à Colombier, pour effectuer leur séchage thermique en vue de leur élimination par incinération en cimenterie.

Eaux traitées - variation des débits mensuels

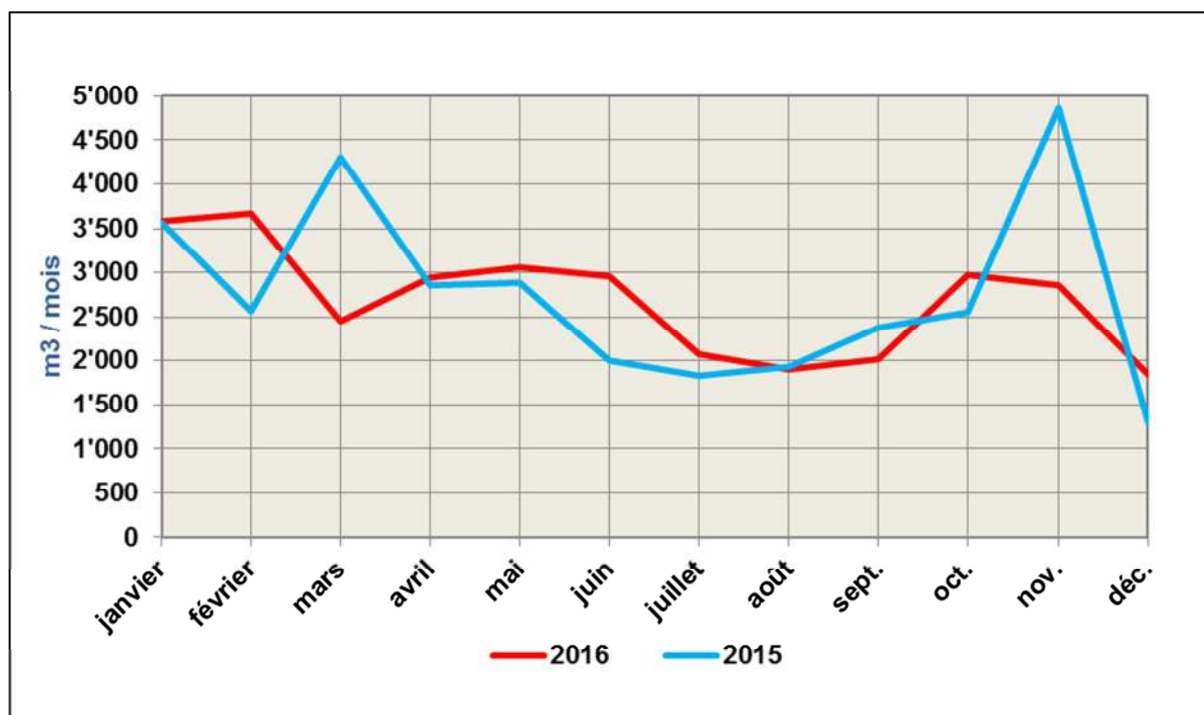

Evolution des consommations électriques mensuelles

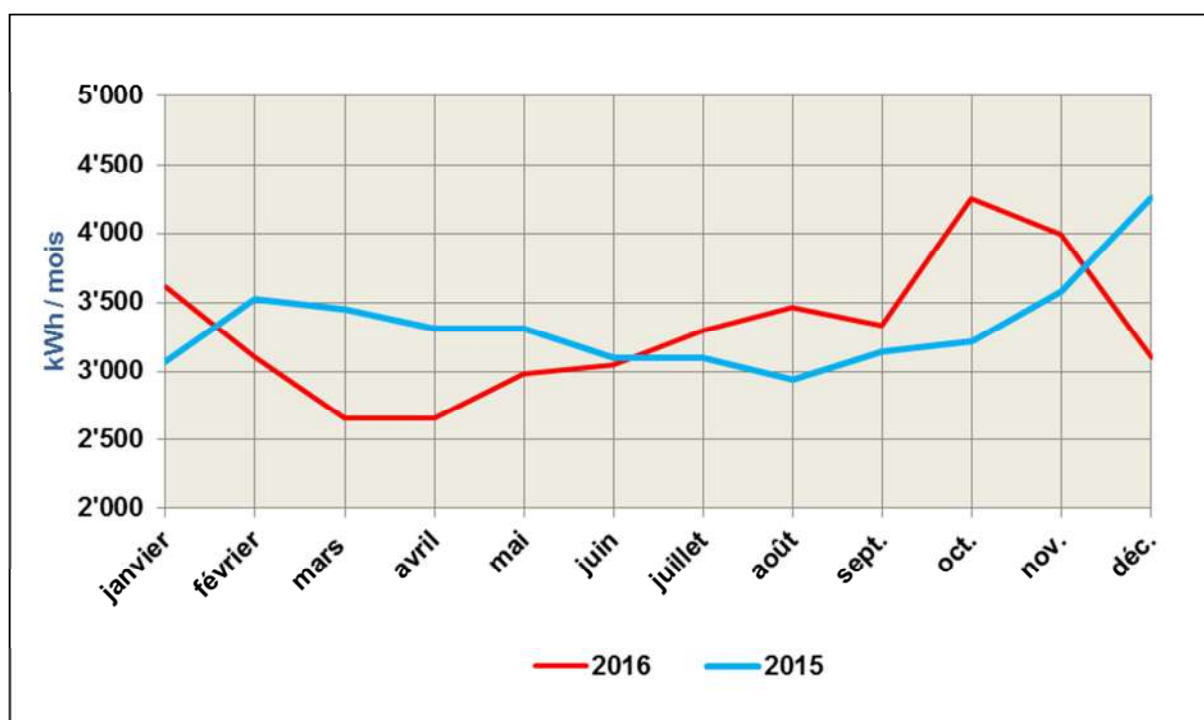

Entretien

Fosse d'arrivée

Entretien courant du déssableur et du dégrilleur.

Remplacement de la sonde de niveau du bassin tampon d'entrée STEP.

Echantillonneur

Remplacement de l'échantillonneur de sortie de STEP permettant les prélèvements pour les analyses effectuées par le laboratoire cantonal.

Bassin final

Remplacement de la pompe immergée de l'exutoire.

Bassins d'aération (Biologie)

Remplacement des diffuseurs d'air des deux bassins.

Contrôles et analyses

12 prélèvements d'échantillons ont été effectués pour des contrôles divers. Toutes les analyses ont été déclarées conformes à l'Ordonnance fédérale du 8 décembre 1975. Le rendement de l'épuration est excellent, soit de l'ordre de 98 % en moyenne.

Consommations électriques annuelles des stations de relevage en kWh

Station	2012	2013	2014	2015	2016
Prise-Perrier	3'009	4'245	3'008	3'113	4'810
Le Carre	1'683	1'480	2'178	1'497	1'640
La Chaux	14'030	12'215	9'430	14'685	18'210
Mouille-Mougnon	3'110	3'769	2'935	2'866	2'970
Culliairy	1'120	1'358	1'366	1'155	1'106
Les Grangettes	731	339	261	485	621
Les Rochettes	449	412	419	414	434
Totaux en kWh	24'142	23'818	19'597	24'215	29'791
Station	2012	2013	2014	2015	2016
Prise-Perrier	3'009	4'245	3'008	3'113	4'810
Le Carre	1'683	1'480	2'178	1'497	1'640
La Chaux	14'030	12'215	9'430	14'685	18'210
Mouille-Mougnon	3'110	3'769	2'935	2'866	2'970
Culliairy	1'120	1'358	1'366	1'155	1'106
Les Grangettes	731	339	261	485	621
Les Rochettes	449	412	419	414	434
Totaux en kWh	24'142	23'818	19'597	24'215	29'791

Variations mensuelles de consommation électrique pour les stations de relevage

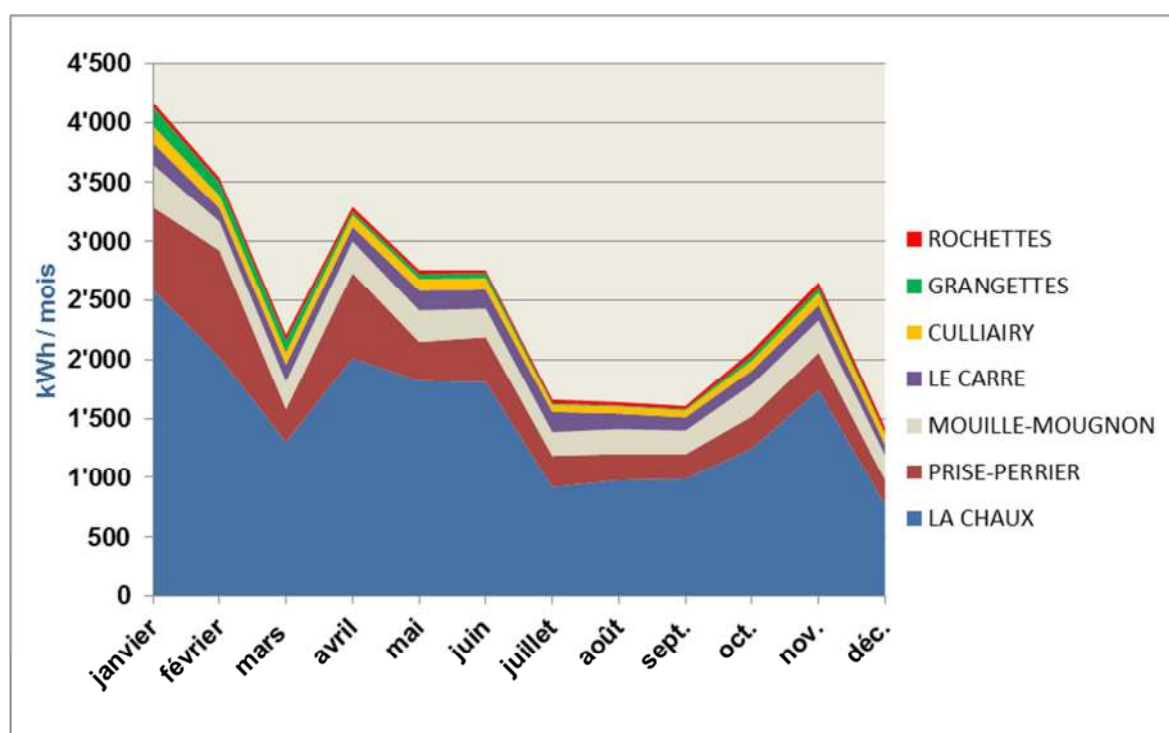

11.7. Conclusions

Les importantes ressources du gaz naturel, l'absence totale de particules fines émises lors de sa combustion, ainsi que sa souplesse d'application offrent des atouts indéniables. Le recours aux applications liées aux énergies renouvelables se développe et le gaz naturel se profile de plus en plus comme l'énergie d'appoint idéale pour les applications solaires notamment.

La progression des ventes de gaz se poursuit de manière réjouissante. Les perspectives d'avenir sont excellentes, non seulement pour les nouvelles constructions, mais également par les reconversions du mazout au gaz de chaufferies, en fonction des nouvelles normes applicables pour les chaudières et les citernes de stockage.

En fonction de l'étendue et de la complexité du réseau d'eau potable, la distribution demande une attention toute particulière, notamment pour maîtriser les fuites et pannes, ainsi que pour garantir la qualité du produit. La télégestion informatisée et les capteurs d'enregistrement offrent un outil performant pour améliorer la surveillance des nombreux critères influents et garantir la fourniture de cette denrée précieuse et indispensable qu'est l'eau potable.

Au niveau de la surveillance et de l'exploitation du réseau d'eau de l'ACRG, qui demande également une attention de tous les instants, l'année a été marquée par de multiples interventions durant le deuxième semestre pour la recherche, la localisation et la réparation d'importantes fuites survenues sur la partie supérieure du réseau.

12. Office du tourisme

12.1. Commission tourisme

La Commission Tourisme est composée de 14 membres, dont les présidents des 7 associations touristiques de la région et un municipal pour chacune des 7 communes. Elle traite de la stratégie et de la direction du tourisme régional. En ce qui concerne Sainte-Croix / Les Rasses, ce sont Mme Véronique Duvoisin, Municipale à la Commune de Bullet, et M. Lionel Pesenti, Municipal à la Commune de Sainte-Croix qui siègent dans cette commission.

12.2. Collaborateurs/trices au sein de l'équipe du tourisme régional (ADNV)

Trois collaborateurs gèrent les activités de l'antenne de Sainte-Croix / Les Rasses :

- M. Luca Grand-Guillaume-Perrenoud à 100%, collaborateur régional entre janvier et août 2016, chef d'office dès septembre 2016. Fin août 2016, début d'une formation continue en emploi au SAWI de Lausanne avec comme objectif un brevet fédéral de spécialiste en marketing. Formation en partie financée par le fond à la formation de l'ADNV.
- Mme Noémie Gerber, collaboratrice régionale à 60% entre janvier et octobre 2016 et à 40% dès novembre 2016.
- Mme Estelle Kruegel, stagiaire pour une année à 100% dès juillet 2016. Mme Kruegel est la première stagiaire à intégrer l'Office du Tourisme. L'engagement de stagiaires fait partie pour un Office du Tourisme, des missions de formation de la relève.

Mme Margaux Miserez a été engagée au début de la saison hivernale 2015 / 2016 en tant qu'auxiliaire au Chalet de l'Office du Tourisme et de l'Ecole Suisse de Ski des Rasses. Pour la saison hivernale 2016 / 2017, Mme Kim Bugnon reprendra le poste laissé libre par Mme Miserez. Un nouveau ou une nouvelle stagiaire sera engagé pour juillet 2017.

12.3. Statistiques

Fréquentation des sites Internet www.sainte-croix-les-rasses-tourisme.ch	2015	2016	Evolution %
Nombre de visites www.sainte-croix-les-rasses-tourisme.ch	157'232	163'087	+4%
Nombre de visiteurs	107'495	101'964	-5%
Nombre de pages vues	545'531	523'725	-4%
Nombre de visites sur le site régional www.yverdonlesbainsregion.ch	214'539	186'716	-13%
Nombre de visites des 7 sites inclus www.sainte-croix-les-rasses-tourisme.ch	576'667	519'959	-10%

La fréquentation et le nombre de visiteurs du site internet www.sainte-croix-les-rasses-tourisme.ch sont restés stables, avec une légère augmentation. En ce qui concerne les sites internet d'Yverdon-les-Bains Région, les autres destinations enregistrent une baisse de leur

fréquentation, qui d'après nous s'explique par les travaux précédents la mise en ligne du nouveau site Internet, un projet d'envergure développé avec et grâce à l'Office du Tourisme du Canton de Vaud (référencement, contrats ST etc.). La mise en ligne des 7 sites d'Yverdon-les-Bains Région est prévue pour le 22 avril 2017.

Demands d'informations touristiques OT Sainte-Croix / Les Rasses	2015	2016	Evolution en %
Visites au guichet	384	818	+113%
Téléphones	899	838	-7%
Documentation par courrier postal / e-mail	2187	2395	+9%

Après le déménagement des bureaux de l'Office du Tourisme au rez-de-chaussée de l'Hôtel de Ville de Sainte-Croix le 13 juillet 2016, on remarque que le but fixé l'an dernier concernant l'amélioration de la fréquentation du guichet a été pleinement atteint. Durant les vacances d'été, une première tentative d'ouverture le week-end, et notamment les samedis a été appréciée. Les faibles résultats de visites durant les périodes de janvier à mars sont explicables par le fait que le bureau principal de Sainte-Croix est moins actif, le personnel et les demandes d'informations étant concentrés au chalet de l'Office du Tourisme des Rasses. Dans un premier temps, des transformations ont été effectuées par les services communaux dans les nouveaux locaux. L'aménagement intérieur final, confié à l'entreprise « Bona Architecture & Design » d'Yverdon-les-Bains, sera entrepris entre janvier et février 2017.

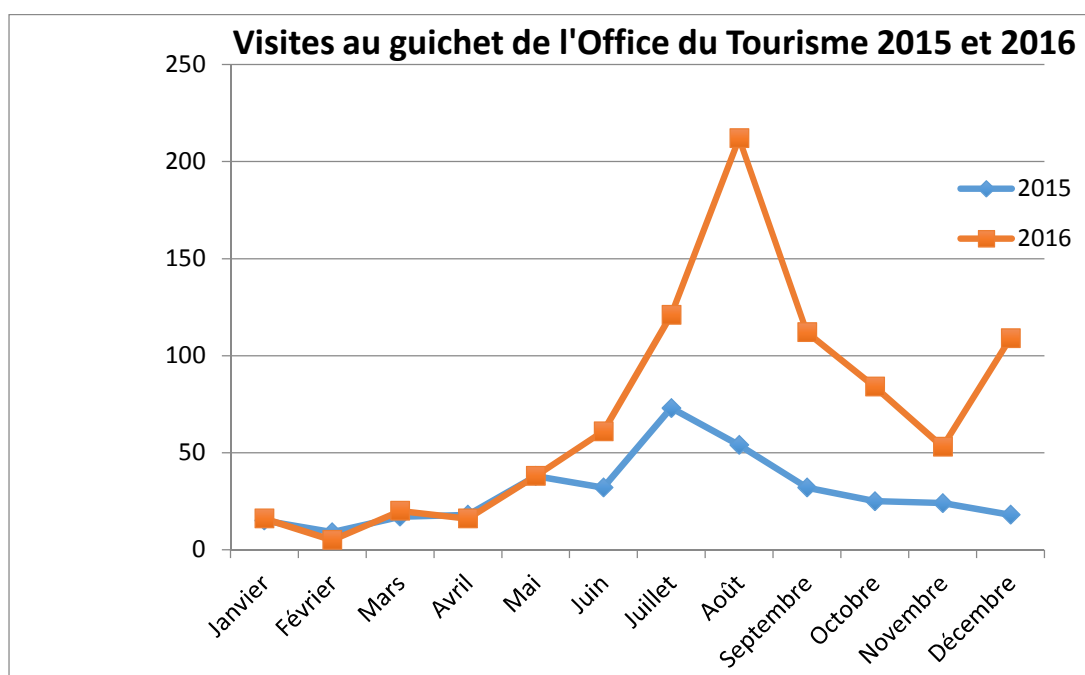

Notons également que le chiffre d'envois de matériel promotionnel et e-mails contient le nombre de courriers envoyés en tenant compte des nombreux publipostages réalisés durant l'année. Pour les e-mails, seuls les courriels de réponses aux demandes d'informations sont comptabilisés.

Nuitées Sainte-Croix / Les Rasses basées sur les taxes de séjour	2015	2016	Evolution en %
Nuitées hôtelières	26'527*	25'573*	-3%
Nuitées camping	8'396	10'344	+23%
Nuitées B&B	720	584	-19%
Nuitées hébergements de groupes	18'690	18'699	0%
Nuitées résidences secondaires	25'839	22'701	-13%

*données sans l'Hôtel de La Grand'Borne et Restaurant des Planets.

Les nuitées hôtelières sont en baisse à cause d'un hiver qui a démarré tardivement et peu riche en neige ainsi qu'à une météo peu clémente durant le mois de juin. Il est à noter que l'Hôtel-Restaurant de la Grand'Borne à L'Auberson a rouvert ses portes début juillet 2016.

Les nuitées camping sont en constante augmentation depuis ces trois dernières années, grâce notamment à une gérance dynamique au camping VD28 des Cluds ainsi qu'aux camps scouts qui ont eu lieu à La Layettaz.

Concernant les B&B, on constate une augmentation des nuitées pour les B&B des Rasses, du Chasseron aux Replans et du Bel Horizon à La Gittaz-Dessus. Les chiffres restent stables pour les autres établissements.

Les nuitées en hébergement de groupe restent stables si l'on tient compte que tous les établissements n'ont pas fourni leurs résultats.

Egalement, nous pouvons constater une augmentation du nombre de pèlerins qui empruntent la Via Francigena, entre fin avril et début octobre.

Entrées individuelles dans les sites touristiques (données confidentielles)	2015	2016	Evolution %
Musée CIMA	10'476	11'139	+9%
Musée Baud	10'000	9'080	-9%
Musée des Arts et Sciences	1'015	725	-29%
Atelier du Dr Wyss	376	293	-22%
TOTAL	21'867	21'477	-2%

Malgré une légère baisse des entrées au Musée Baud, ainsi qu'au Musée des Arts et Sciences, on note une augmentation des entrées au CIMA, grâce notamment à l'exposition "Caresser la peau du ciel, Art Leu Family".

Musée CIMA

12.12.15 – 26.06.16 Exposition temporaire: "Caresser la peau du ciel" Art Leu Family
Grand succès pour cette exposition d'artistes locaux mondialement connus.

8.10.16 – 02.04.17 Exposition temporaire de photos: "Dans les Yeux de Rumdul", André Capt
Fréquentation satisfaisante pour les 3 premiers mois d'exposition.

Musée BAUD

13.02.16 – fin avril Exposition temporaire: "Peinture chinoise Jungo-Mondoux"
Cette exposition a été satisfaisante en terme de visites.

Musée des Arts et Sciences

29.11.15 – 01.05.16 "Construire dans le massif du Jura"

Exposition réalisée dans le cadre du projet Interreg IV de coopération transfrontalière franco-suisse. Trois métiers d'autrefois (murs en pierres sèches, crépis à la chaux et bois fendu) se dévoilaient au public. La fréquentation a été mitigée. Cette exposition contenait beaucoup de texte, ce qui a peut-être retenu quelques visiteurs.

22.05.16 – 02.10.16 "Hors le langage", œuvres de J-F. Reymond, S. Bresset et C. Jelk

Exposition commune d'œuvres des artistes Jean-François Reymond, Stéphane Bresset et Christian Jelk. Fréquentation très faible lors de cette exposition. Le sujet n'a pas conquis le public du musée.

23.10.16 – 30.04.17 "La vie filmée au pays des caméras"

Exposition-film réalisée à partir d'archives familiales filmées régionales. Un film a été réalisé par Mme Anne Créte et deux projections ont été organisées au Cinéma Royal et ont remporté un franc succès. Un DVD du film est édité juste avant les fêtes de Noël 2016 et est en vente à l'Office du Tourisme. Cette exposition aura une excellente fréquentation lors du vernissage ainsi que durant les ouvertures du musée. Il s'agit d'un thème très porteur pour les personnes de la région.

Saison HIVER		2014/2015	2015/2016
Remontées Mécaniques de Sainte-Croix / Les Rasses			
Jours d'exploitation		58	49
Personnes transportées		290'000	Chiffre non-transmis
Forfaits Ski-Bains vendus		75	Chiffre non-transmis
Ski-Club de Sainte-Croix			
Jours d'exploitation		79	33
Personnes transportées		28'257	16'859
Mauborget Télébob			
Jours d'exploitation		48	20
Personnes transportées		2'903	1'730
Mauborget Téléski			
Jours d'exploitation		47	26
Personnes transportées		2'452	1'206
Patinoire de L'Auberson			
Jours d'exploitation		1	4
Société de Développement de L'Auberson			
Jours d'exploitation		50	20
Heures de traçage		140	100
Groupement des Skieurs de Fond des Rasses			
Jours d'exploitation		123	95
Heures de traçage		523	498
Chiffre d'affaire		166'136.00	150'000.00

Saison HIVER		2014/2015	2015/2016
Chalet de l'Office du Tourisme des Rasses			
	Heures d'ouverture	342.5	352
	Jours d'ouverture	46	45
	Renseignements donnés	3500*	1762*

*Changement de manière de comptabilisation des renseignements.

Source : Office du tourisme, sur la base de communication des partenaires hiver. Activités mesurées de décembre à mars.

Les résultats de la saison 2015 / 2016 sont en baisse par rapport à la saison 2014 / 2015 car la saison a été plus courte, ceci étant dû à l'arrivée très tardive de la neige (mi-janvier 2016). Cette période sans neige et de manque de froid a grandement péjoré l'exploitation de l'ensemble des installations hivernales de Sainte-Croix / Les Rasses. L'arrivée de la neige mi-janvier 2016 n'a pas pour autant pu garantir une activité ininterrompue jusqu'en fin de saison, car la neige avait pratiquement disparu début février, pour revenir avant les relâches vaudoises. Un temps catastrophique durant les relâches aura également vu une exploitation difficile sur l'ensemble du domaine. De grandes quantités de neige sont tombées début mars, juste avant le week-end de la MARA, ce qui a permis une bonne fin de saison, surtout pour la pratique de ski de fond. Dans l'ensemble, on remarque une bonne fréquentation des restaurants et chalets durant l'hiver, ceci est dû en partie au développement constant de l'offre raquettes et du ski de randonnée.

12.4. Projets

Stratégie de développement touristique Sainte-Croix / Les Rasses

Des actions ont été entreprises, avec la direction du tourisme régional, dans la continuité des objectifs et mesures stratégiques 2015 – 2020 :

- Séance mobilité à Couvet concernant les lignes de bus inter-cantonaux et un projet d'arrêt au Creux du Van – 18 janvier 2016
- Visite de la station du Weissenstein avec le Comité de Pilotage - 19 janvier 2016
- Présentation à la population des premiers résultats de la stratégie – 14 juin 2016
- Engagement d'une stagiaire pour une année – début du stage le 4 juillet 2016
- Divers programmes, animations, balades thématiques et nouveaux forfaits, recommandés par l'axe 1
- Déménagement de l'Office du Tourisme dans ses nouveaux locaux – 13 juillet 2016
- Analyse de faisabilité pour une Remontée Mécanique 4 saisons par le mandataire Laurent Vanat (étude financée à 80% par le SPECo)
- Séance avec le SPECo : Demande de création d'un Masterplan – 24 août 2016
- Demande de soutien de CHF 60'000.- au canton pour le projet de la Tour Grand'Vy – Accordé
- Poursuite du projet de balades archéologiques et demande de soutien au canton – en cours d'examen.

Campagne d'hiver soutenue par l'OTV

Depuis quelques années, la Région d'Yverdon-les-Bains collabore à une campagne globale pour la promotion des stations hivernales (Alpes et Jura).

Pour la saison 2015-2016, la campagne visait à promouvoir directement le forfait « **Une nuit à l'hôtel, la deuxième à 50 %** » avec une campagne média dans les journaux 20 minutes en langues française et allemande, et dans la Berner Zeitung. Une campagne « adwords » servait une communication du forfait sur les sites Internet.

Campagne LFM

Pour la 5^{ème} année consécutive, l'ensemble des activités hivernales et des prestataires de la destination, et notamment les Remontées Mécaniques, ont fait l'objet d'une campagne publicitaire sur les ondes de LFM.

Communication par l'intermédiaire des vitrines

La vitrine située à la commune de Sainte-Croix est aménagée deux fois par année, et les activités d'hiver de Sainte-Croix / Les Rasses sont présentées dans la vitrine de l'Office du Tourisme d'Yverdon-les-Bains, Av. de la Gare 2.

Point « I » hivernal à L'Auberson – Joseph Sports

La collaboration continue avec Mme Murielle Montandon et l'équipe du magasin Joseph Sports. Depuis fin 2014, Joseph Sports à L'Auberson est un point d'information hivernal. Le personnel du magasin est briefé avant la saison sur les nouveautés afin de pouvoir distribuer nos brochures et flyers ainsi que donner des renseignements sur l'ensemble de la région.

12.5. Evénements

Evénements

- **31^{ème} Carnaval de Sainte-Croix – 18 au 21 février 2016**

4 jours de fête à Sainte-Croix avec une magnifique météo. Une très belle édition avec comme thème « Tous les chemins mènent au plus rhum antique des carnivals ».

- **46^{ème} Mara – 5 et 6 mars**

Service au stand VIP le dimanche 5 mars 2016 en présence des municipalités et autres invités. Sur l'ensemble des courses, ce sont plus de 500 concurrents qui ont participé à cette 46^{ème} édition, malgré des conditions météorologiques difficiles (neige et vent). En effet, le manque de neige la semaine avant la compétition a donné quelques sueurs froides aux organisateurs. Toutefois, l'or blanc a fait son retour deux jours avant les courses et est tombé sans discontinuer jusqu'à la clôture de cette édition.

- **16^{ème} Festival des Terroirs Sans Frontière – 20 et 21 août 2016**

Les collaborateurs de l'Office du Tourisme sont membres du Comité d'organisation et sont en charge de la gestion du thème, des exposants, de l'animation, de la communication, et de la création d'un dossier de presse. Cette 16^{ème} édition a compté environ 70 exposants, pour une affluence avoisinant les 8'000 personnes sur l'ensemble du week-end. Le thème « La Taille : Pierre et Charpente » aura vu la construction en un week-end d'une voûte ainsi que le taillage de deux bornes à l'effigie des Communes de Sainte-Croix et des Fourgs. Un stand régional de l'Office du Tourisme était installé sur le site du Festival.

- **Les Coups de Cœur du Balcon 2016 - 11 octobre 2016**

Le concept a évolué suite aux décisions prises lors du débriefing en 2015. Une page Facebook a été créée par l'Office du Tourisme de Sainte-Croix / Les Rasses. Depuis cette page, les votes étaient ouverts au public afin d'élire les plus beaux jardins et balcons de la destination. Il était également possible de voter au bureau de l'Office du Tourisme. Ce projet est porté en collaboration avec la SIC et les sociétés de développement de L'Auberson, de Bullet, de La Chaux, de La Vraconnaz et de l'ADIS. La remise des prix a été effectuée le 11 octobre 2016 à l'Espace Alexei Jaccard à Sainte-Croix. En décembre 2016, suite au débriefing, il est décidé à l'unanimité de mettre un terme aux Coups de Cœur du Balcon après cette 7^{ème} édition. Plusieurs associations sont en manque de force vive pour se consacrer à ce projet. Les objectifs du concours, à savoir le fleurissement des communes et l'image d'un accueil chaleureux de nos villages ayant été atteints au vu de l'amélioration de la mise en scène au fur et à mesure des années. La SIC annonce toutefois qu'un projet est en cours à l'interne pour le fleurissement des commerces.

- **Stand de promotion Yverdon-Les-Bains Région**

Cette année, deux semaines de promotion pour les partenaires hiver et le groupe BOAS ont été organisées par l'Office du Tourisme de Sainte-Croix / Les Rasses et les Remontées Mécaniques de Sainte-Croix / Les Rasses. La première a eu lieu au Léman Centre COOP de Crissier du 23 au 26 novembre 2016. L'excellente collaboration avec les responsables du Léman Centre nous a permis d'effectuer une semaine riche en contacts et la Région d'Yverdon-Les-Bains a pu être présentée dans son ensemble. Les résultats sont très satisfaisants avec 379 bons distribués pour une valeur de plus de CHF 7'000.-. Au niveau des brochures touristiques, plus de 1200 documents ont été distribués.

La deuxième semaine a eu lieu au Bel-Air Centre COOP à Yverdon-Les-Bains du 30 novembre au 3 décembre 2016. Pour cette promotion, l'Office du Tourisme de Sainte-Croix / Les Rasses s'est occupé de la gestion opérationnelle, la présence physique ayant été assurée par les partenaires hiver et le groupe BOAS. Cette opération de promotion a été moins satisfaisante, le Bel-Air Centre étant peu fréquenté durant la semaine et la place d'exposition n'étant pas idéale.

- **Marché de Noël - 17 décembre 2016**

Aide administrative pour l'organisation du Marché de Noël en collaboration avec la SIC, l'ADIS, la Commune de Sainte-Croix et le Club philatélique.

Animations OT Sainte-Croix / Les Rasses

- **Sorties accompagnées en raquettes** : 5 sorties accompagnées à la découverte de la nature avec le guide de moyenne montagne Yves Giroud avaient été programmées pour l'hiver 2015 / 2016. Une sortie « officielle » a pu avoir lieu, les autres ayant dû être annulées en raison des mauvaises conditions météorologiques ou manque d'inscription. Il est toutefois important de relever que nos offres de balades accompagnées commencent à être connues du public, car nous avons pu organiser 3 sorties raquettes « sur mesure » pour des entreprises / groupes (EPFL, Lions Club et sortie d'un cabinet médical). Ceci porte finalement à 4 sorties organisées sur 5 de prévues initialement, ce qui est un bon résultat au vu de la saison hivernale.

- **Bar des neiges** : a eu lieu le jeudi 25 février aux Rasses en collaboration avec des partenaires locaux tels que Le Coucou, Les Planets, Le Grand Hôtel des Rasses, la fromagerie Tyrode et les Remontées Mécaniques. La météo incertaine du début de matinée et le mauvais temps qui est venu s'installer en milieu d'après-midi a retenu la majorité des skieurs à s'arrêter dès 15h pour partager ce moment de convivialité.
- **Contes** : une soirée-conte avec Anne-Sylvie Casagrande et Anne-Laure Vieli a été organisée par l'Office du Tourisme au Grand Hôtel des Rasses durant les relâches, le mardi 23 février 2016. Le nombreux public présent (environ 50 personnes) était composé d'hôtes de l'hôtel, de touristes résidents dans les B&B ou appartements de vacances, de personnes locales ou de la plaine ainsi que certaines connaissances des artistes. Le public a été enthousiasmé par cette soirée contée.
- **Créativité et Savoir-Faire, Journée Portes Ouvertes des Artistes et Artisans** : dimanche 29 mai 2016, deuxième édition de la manifestation, concept, organisation et coordination par l'Office du Tourisme en collaboration avec 16 artistes et artisans locaux. Grand succès chez chacun des artistes et artisans, entre 50 et 100 personnes ont visité certains ateliers (excursionnistes, amis des artistes, provenance de Lausanne, Fribourg, Genève, et locaux). Une exposition collective des artistes participants à cette manifestation a été présentée à La Galerie Le Bunker du 24 mai au 13 juin 2016. Suite au grand succès de 2016, il a été décidé de prolonger l'événement sur 2 jours en 2017.
- **Balades accompagnées « Atelier de cuisine sauvage »** : 2 balades ont été prévues avec la guide de moyenne montagne Thaïs Cornaz. Succès pour la première sortie du 22 mai 2015 avec 9 participants. Pour la deuxième balade, prévue le 11 juin 2016, sur 10 inscriptions, seulement deux personnes ont pris le départ au vu des conditions météorologiques exécrables.
- **Balade accompagnée « Gorges de Covatannaz »** : 18 juin 2016, manque d'inscriptions, n'a pas eu lieu. La mauvaise météo du mois de juin a dû retenir les personnes intéressées.
- **D'alpage en alpage** : 5 juillet 2016, n'a pas eu lieu pour cause de manque d'inscriptions. L'objectif était de toucher les vacanciers dans les hôtels, toutefois il n'y avait pas encore assez de touristes dans nos hébergements durant la première semaine des vacances.
- **A la rencontre des marmottes** : 7 juillet 2016, 3 journalistes du Journal La Région y ont participé, ce qui a donné une belle visibilité aux activités proposées.
- **Epicéa, le patriarche de nos montagnes** : 26 novembre 2016, demande d'information de la part d'une famille, mais sans suite. Sans doute à cause des nombreuses chutes de neige et de la météo instable.
- **Chasse au Trésor et Fondue au Chocolat** : Grâce au partenariat maintenu par la direction régionale du tourisme avec J3L, lequel est soutenu financièrement par le SPECo, l'OTV et la ville d'Yverdon-les-Bains, nous avons pu mettre en place le forfait « Chasse au Trésor et

Fondue au Chocolat» en partenariat avec le Gîte-rural du Mont-des-Cerfs. Un parcours didactique composé de 4 jeux au départ du Col des Etroits en direction du Mont-des-Cerfs avec comme récompense finale une fondue au chocolat. Une activité originale, ludique et didactique. Chaque participant repart avec un cadeau.

- **Soirée-spectacle :** Une représentation du spectacle « Fridj » avec Anne-Sylvie Casagrande, Yveline Schwab et Gisèle Rime a eu lieu le 28 décembre 2016 au Grand Hôtel des Rasses. Grand succès devant plus de 50 personnes, hôtes de l'hôtel, de touristes résidents dans les B&B ou appartements de vacances, de personnes locales et de la plaine. Deux autres soirées spectacles auront lieu durant l'hiver 2016/2017, le 4 janvier et le 21 février 2017.

Publications/imprimés

Documents publiés en 2016 :

- Edition et impression « Panorama des manifestations » (4 fois par année)
- Création et impression du flyer « Atelier de cuisine sauvage »
- Création et impression du flyer « Traditions et Savoir-Faire – Portes ouvertes des artistes et artisans »
- Création et impression du flyer « Balades accompagnées 2016 »
- Impression du flyer J3L « Chasse au trésor et Fondue au Chocolat »
- Mise à jour du flyer « Sentiers raquettes 2016 – 2017 »
- Création et impression du nouveau flyer des Remontées Mécaniques de Sainte-Croix / Les Rasses en collaboration avec elles « Cet hiver au cœur du Jura »
- Création et impression du flyer « Programme hivernal 2016 – 2017 »
- Reportage de 3 pages sur les balades en raquettes à Sainte-Croix / Les Rasses – Magazine hiver de Suisse Tourisme distribué à 350'000 exemplaires et en 6 langues
- Encart sur le télébob de Mauborget dans le magazine hiver de l'Office du Tourisme du Canton de Vaud.

Activités régionales

Collaboration et synergies entre les 7 offices

Les chefs d'office de la région se rencontrent pour une séance de coordination à raison d'une fois par mois, lors de laquelle les différents projets à portée régionale sont discutés: projets, brochures, forfaits, activités promotionnelles, etc. C'est également l'occasion pour chaque chef d'office de communiquer sur les activités locales et de transmettre le matériel promotionnel adéquat (affiches, flyers et autre). Cette démarche permet à chacun d'avoir une bonne connaissance de l'offre régionale. Il est par exemple ainsi fréquent d'accueillir des touristes en provenance d'Yverdon-les-Bains, sur la recommandation de l'OTTY.

Carte topographique régionale

La carte topographique à l'échelle 1 :25'000, couvrant les 72 communes de la région a été éditée pour le printemps 2016. Elle a reçu un très bon accueil, et à ce jour déjà 780 cartes ont été écoulées par les Offices du Tourisme d'Yverdon-les-Bains Région et dans les communes.

Campagne œnotourisme

Projet cantonal soutenu par le Conseiller d'Etat Philippe Leuba, l'œnotourisme nous permet de nous positionner sur la carte vaudoise, grâce à nos deux appellations Côte de l'Orbe et Bonvillars. C'est Anne Bornand, cheffe d'office, qui représente Yverdon-les-Bains Région pour ce projet. Une nouvelle campagne de promotion, avec la truffe comme produit d'appel pour l'année 2016, a permis le développement d'une offre forfaitaire pour plusieurs hôtels intéressés, relayée dans la presse et sur les sites internet dédiés. Les premiers travaux concernant la Balade œnotouristique dans le vignoble des Côtes de l'Orbe ont démarré en juin 2016.

De plus, en 2016 les deux appellations ont lancé ensemble une plaquette informant les visiteurs quant à l'ouverture alternante de leur cave les week-ends, ceci afin d'assurer l'expérience « dégustation – achat » dans la région sur toute l'année. La brochure est distribuée dans les offices du tourisme et chez les vigneron.

Caves ouvertes vaudoises

Initiée par l'Office des Vins Vaudois, cette manifestation s'est déroulée pour la 7^{ème} année consécutive dans tous les vignobles vaudois. Afin de guider au mieux les touristes dans les vignobles de Bonvillars et des Côtes de l'Orbe, l'équipe régionale a assuré un point d'accueil, le samedi et dimanche, devant l'Office du Tourisme d'Yverdon-les-Bains. Un service de minibus gratuit a été organisé pour déposer les gens dans les deux vignobles.

Kids Day

En offrant la gratuité pour les enfants jusqu'à 15 ans dans tous les sites touristiques de la région, Yverdon-les-Bains Région annonce médiatiquement le lancement de la saison. Cette promotion gagne chaque année en notoriété, il s'agissait en 2016 de la 3^{ème} édition (1'216 participants).

Salons touristiques et manifestations avec présence d'un stand régional

La Région d'Yverdon-les-Bains présente son offre touristique dans le cadre de divers salons, événements ou opérations promotionnelles :

- Mars - Salon du Randonneur, Lyon
- Mai – Ferientag organisé par Suisse Tourisme
- Juin - ExpatFair, Lausanne
- Septembre - Comptoir Suisse, Lausanne
- Novembre - Cérémonie d'accueil des nouveaux habitants, Yverdon-les-Bains
- Novembre - Centre Commercial Coop Léman Centre, Crissier
- Décembre - Centre Commercial Coop, Yverdon-les-Bains.

Evénements et groupes

Les Offices du Tourisme de la région d'Yverdon-les-Bains prennent part à de nombreux événements ou accueils de groupes. Voici un aperçu des principales activités de 2016 :

- Distribution de plus de 5000 brochures sous forme de sachets de documentation remis aux participants de manifestations, congrès, lors d'accueils sur place

- Aide aux organisateurs d'événements, notamment pour l'accueil et l'hébergement des participants, ou par une présence promotionnelle lors de leur manifestation (entre autres : La Mara aux Rasses, VTT-Chasseron à Sainte-Croix / Les Rasses, La Balade Gourmande dans la région de Grandson, Festival des Couteliers à Vallorbe, Fête de la Rose à Romainmôtier, Fest'Yvétés à Yverdon, Marché des Terroirs sans Frontière à L'Auberson, Foire d'Automne et Bourse aux Sonnaillies à Romainmôtier, Marché aux Truffes de Bonvillars, ...)
- Prise en charge des réservations d'hôtels et/ou places de spectacles
- Organisation de l'accueil et des programmes d'excursions de groupes hébergés
- Découverte de la région organisée pour les guides, en remerciement de leur travail.

Claudia Jacot, collaboratrice régionale et responsable des groupes, gère le réceptif de groupes et traite les demandes. En 2016, elle a été particulièrement occupée par un groupe TREUCO, qui a généré de nombreuses visites dans toute la région. Le tableau ci-dessous présente les groupes accueillis l'année dernière.

Groupes	2016	Participants	Hôtels
SOTY Award Trip (ST)	27. – 29.05.	11	GHB
Wuest & Partner	31.05. – 02.06.	20	GHB
Gospel Italie	17. – 19.06.	55	Mosaïques
RailAway – St Gothard	23. – 24.06.	264	GHB, Prairie, Théâtre, Source
Suter Gabi	02. – 04.07.	8	de France
Zürcher J.	20. – 21.07.	15	GHRasses
Bayer AG	14. – 16.09.	59	GHB
Steiert Eric	24.09.	25	-
OTV Grand Tour	24. – 25.09.	22	GHB
Steiner - Stämpfli	30.09. – 02.10.	30	de France
Perin Moni	15.10.	8	Prairie
Fiduciaire STG, Berne	02.11	20	GHB
Healthy World Congrès intern. sur Thermalisme	20. – 23.11.	155	GHB, Prairie, Théâtre, Source

Mailings divers

- Mailing écoles (2071 adresses) pour les principaux sites touristiques d'intérêt
- Mailing pour le Festival des Couteliers (943 adresses)
- Terra Salina (1159 envois)
- Invitations des prestataires (73 envois)
- Vulcanales (388 envois)
- Mailing œnotourisme (120 envois)
- 10 e-newsletters sur l'année, totalisant 30'768 envois en français et 9'410 en allemand
- Mailing séminaire à 994 entreprises membres de l'ADNV, avec brochure séminaire, plan des croisières Yverdon-les-Bains Région et horaire LNM.

12.6. Partenariats

Par l'intermédiaire de la direction régionale, Yverdon-les-Bains Région collabore de façon constante avec les organismes suivants :

- L'Office du Tourisme du Canton de Vaud, en tant que membre du Comité directeur, et de la Commissions marketing pour la directrice. Les chefs d'office sont membres de comités ou groupes de travail spécifiques liés au DAS, domaine d'activités stratégiques, notamment pour le projet œnotouristique, et pour le développement du nouveau site internet.
- Jura3Lacs, une convention marketing soutenue financièrement par le Service à l'économie, la ville d'Yverdon-les-Bains, Yverdon-les-Bains Région, les OT d'Avenches, de la Vallée de Joux, de Payerne et l'OTV, a été signée en 2013 pour une promotion commune. C'est la région d'Yverdon-les-Bains qui gère ce projet au nom des régions vaudoises, notamment par une représentation de la direction régionale au sein du Comité des directeurs, ainsi que des chefs d'office dans les divers groupes de travail (produits, brochures, médias, réseaux sociaux).
- Le Parc Naturel Régional Jura Vaudois, dont sont membres 5 communes du Vallon du Nozon. La région participe à plusieurs groupes de travail et la collaboratrice régionale de Romainmôtier y représente Yverdon-les-Bains Région, ainsi que l'OT de Romainmôtier.
- La direction d'Yverdon-les-Bains Région est également présente dans des groupes de travail liés au développement de l'arc jurassien, l'Aire Mont-D'Or Chasseron de la Convention Trans-Jurane, ainsi que la Commission Tourisme d'arcjurassien.ch.

12.7. Projets

La stratégie de développement de l'offre touristique régionale, se poursuit avec des projets d'envergure. Par le biais de la LADE, loi d'appui au développement économique, les projets suivants bénéficient de soutiens financiers cantonaux :

- Le projet de signalétique régionale a reçu l'aval du canton, pour une première phase d'analyse et de projection
- Dépôt d'un pré-projet Via Cluny, qui intégrera les sites de Romainmôtier, Baulmes et Montcherand
- Obtention d'un montant de l'ancienne Association Jura Suisse pour soutenir les travaux de rénovation du lieu-dit « La Prise-d'Eau » dans les Gorges de l'Orbe
- Application pour une balade œnotouristique dans le vignoble des Côtes de l'Orbe
- Inauguration de la truffière didactique à Bonvillars
- Deuxième édition du projet « Terra Salina » (Interreg V), « Patrimoine du Sel et Retombées Economiques », avec un nouveau partenaire, Schweizerhalle à Bâle
- Etude pour une remontée mécanique 4 saisons sur le Massif du Chasseron et élaboration d'un master plan, indispensable pour l'obtention de fonds cantonaux et de la Confédération
- Dépôt d'une demande pour le soutien au projet de muséographie au Château de Grandson
- Obtention des fonds demandés pour la construction de la Tour Grand Vy à Bullet
- Demande en cours pour le projet de Balades archéologiques au Chasseron
- Dans le cadre de la NPR, le projet de formation continue pour les prestataires touristiques de l'arc jurassien a été validé
- Préparation de deux fêtes d'envergure, La Schubertiade et la Fête Romande des Yodleurs 2018
- Programme d'activités de l'Association Les 18èmes d'Yverdon et Région.

Par ailleurs la direction régionale a animé plusieurs groupes de travail, composé de membres de la Commission Tourisme, pour la poursuite des projets suivants :

- Harmonisation des taxes de séjour

- Gouvernance et équilibre financier
- Création de Groupements d'intérêt touristique et économique, proches du terrain et des prestataires et dissolution des associations touristiques.

12.8. Accueil de journalistes

En 2016, Yverdon-les-Bains Région a accueilli 31 journalistes lors de 13 voyages de presse (2015 : 72 journalistes en 18 visites). Ces voyages ont généré 39 nuitées dans les hôtels de la région d'Yverdon-les-Bains, au lieu de 70 en 2015. De cinq nationalités différentes, les journalistes ont découvert pour la plupart les attractions principales de la région, comme le patrimoine des boîtes à musique, l'Abbatiale de Romainmôtier, les Grottes de Vallorbe, les Côtes de l'Orbe, la ville d'Yverdon-les-Bains ainsi que les activités autour de la truffe.

Comparé à 2014, les visites de presse sont donc en diminution. Les demandes en provenance de l'Office du Tourisme du Canton de Vaud ainsi que de Suisse Tourisme se sont orientées en priorité vers « Chaplin's World » près de Vevey. De plus, suite au départ de Léo Cousin, les activités/tâches du poste de Responsable Média ont été réduites pendant 2 mois afin de permettre le recrutement d'une nouvelle personne.

Les articles concernant la région touristique sont disponibles dans un Pressbook numérisé, pour consultation :

Press clipping Nombre d'articles 2016					
	Français	Allemand	Anglais	Italien	Autres
Grandson	57				
Orbe	44				
OTV	3				
Romainmôtier	18				
Sainte-Croix/Les Rasses	50	1			
Vallorbe	25				
Visites de presse	3 (blog)				
Yverdon-les-Bains	151	3	1		
Yverdon-les-Bains Région	71	3			
Yvonand					
Total	422	7	1		

Mars 2017/D. Faesch – L. Grand-Guillaume-Perrenoud
Office du tourisme de Sainte-Croix / Les Rasses

Conclusions générales

Madame la Présidente,
Mesdames et Messieurs les Conseillers,

Nous terminons le présent rapport en vous priant de bien vouloir voter les conclusions suivantes :



LE CONSEIL COMMUNAL DE SAINTE-CROIX

- vu les comptes et le rapport de gestion présentés par la Municipalité,
- entendu le rapport de la Commission de gestion,

approuve les comptes communaux arrêtés au 31 décembre 2016 et donne décharge à la Municipalité de sa gestion pour l'année 2016.

Au nom de la Municipalité :

Le Syndic :

The seal is circular with the text "MUNICIPALITE DE STE CROIX" around the perimeter. In the center, there is a coat of arms featuring a shield with a cross, topped by a crown and flanked by two figures. Below the shield, the motto "CROIX PATRIS" is visible.

F. THEVENAZ

Le Secrétaire :



S. CHAMPOD